VSV VIZIER

2011-2012 nummer 5
april 2012

LimianZ Toernooi 2012

OFFICIEEL ORGAAN VAN DE KONINKLIJK ERKENDE VENLOSE SCHAAKVERENIGING

Opgericht 1 september 1925

Voorzitter	A. Burgmans Beethovenstraat 2 5914 BN Venlo	acpb@home.nl 077-3512547
Secretaris / jeugdleider	B. van der Grinten Rijnbeekstraat 35 5913 GA Venlo	b.van.der.grinten@inter.nl.net 077-3523420
Penningmeester	P. Thijssen Prins Mauritsstraat 23 5981 BX Panningen	piet.thijssen@hetnet.nl 077-3073961
Wedstrijdleider	G. Hovens Engerstraat 35 5931 EK Tegelen	geert.hovens@planet.nl 077-3260300
Clublokaal Senioren	LimianZ Kaldenkerkerweg 182/b 5915 AH Venlo	077-3548969

Speeldagen

donderdag : 20:00 - 01:00 senioren
zaterdag : 14:00 - 15:30 jeugdleden
(zaterdag in Jeugdcentrum Ald Weishoes,
Grote Kerkstraat 31 Venlo, 077-3266510)

Contributies:

senioren	€ 45,-	per half jaar	(geb. voor 01.01.91)
senioren elders hoofdlid	€ 22,50	per half jaar	(geb. voor 01.01.91)
jeugdleden	€ 22,50	per half jaar	(geb. na 31-12-1990)
Advertenties:	€ 75,-	per seizoen	(1 pagina, 7 afleveringen)
	€ 40,-	per seizoen	(½ pagina, ")
Abonnement clubblad :	€ 15,-	per seizoen	(7 afleveringen)

Rekeningen Venlose Schaakvereniging:
Rabobank 1466 57 691 of op ABN-Amro 4363 33783

Redactie	Peter Smith Schaapsdijkweg 11 5913 GL Venlo	familie.smith@home.nl 077-3548436
	Albert Houwen Pastoor Kierkelsplein 6 5916 SW Venlo	aje.houwen@home.nl 077-3548502
	Ad Burgmans Beethovenstraat 2 5914 BN Venlo	acpb@home.nl 077-3512547
Internet:	www.venlose-sv.nl	

♔INHOUD♔

Programma t/m juni 2012	Piet Thijssen
Personalia / mededelingen	Redactie
Venlo 1 – Vianen DVP 6e ronde KNSB	Henk van Gool
DJC – Venlo 1 zevende ronde KNSB	Henk van Gool
Venlo 2 – Dubbelschaak ’97 zesde ronde KNSB	Nico van der Hoogt
HMC3 – Venlo 2 zevende ronde KNSB	Nico van der Hoogt
Boeb’s Column: waarom naar de schaakclub?	Boeb Jacobs
Henk van Gool en Bram Brasse winnen Limianz 2012	Piet Thijssen
Interne ELO rating	Ger van Leipsig
Interne competitie	Geert Hovens
Jeugd pagina en agenda	Bas van der Grinten
Ledenlijst	Bas van der Grinten

♔PROGRAMMA♔

april 2012			
12-apr-12	do.	interne competitie	
15-apr-12	zo.	22e Theo van Spijktoernooi GP Jeugd	Venlo
19-apr-12	do.	interne competitie	
21-apr-12	za.	9e ronde KNSB-bondscompetitie	DSC Delft 1-V1 en D4 Oosterhout-V2
22-apr-12	zo.	7e ronde LiSB-bondscompetitie	HSDV-Venlo 3 en Gess3-Venlo 4
23-apr/27 apr		3e ronde LiSB Rapid	
26-apr-12	do.	Voorjaarsvergadering	
29-apr-12	zo.	Koniginnetoernnooi	Blerick
mei 2012			
03 mei-12	za.	Jeugd-Senioren	Ald Weishoës
10 mei-12	do.	Rabo Open Kampioenschap Venlo	
11-mei-12	vr/zo	3e WLC Weekendtoernooi	Eindhoven
17 mei-12	do.	Hemelvaarttoernooi	Venlo
24 mei-12	do.	Rabo Open Kampioenschap Venlo	
25 mei-12	vrij.	Limburg Open	Maastricht
26 mei-12	za.	Limburg Open	Maastricht
27 mei-12	zo.	Limburg Open	Maastricht
28 mei-12	ma.	Limburg Open	Maastricht
31 mei-12	do.	Rabo Open Kampioenschap Venlo	
juni 2012			
02 juni-12	za.	Vlaaientoernooi Den Hulster	Venlo
07 juni-12	do.	Rabo Open Kampioenschap Venlo	
14 juni-12	do.	Rabo Open Kampioenschap Venlo	
21 juni-12	do.	Rabo Open Kampioenschap Venlo	
28 juni-12	do.	Rabo Open Kampioenschap Venlo	

Alle informatie onder voorbehoud. Let op de berichten tijdens de clubavonden.
Kijk voor informatie ook onder **www.venlose-sv.nl** of onder **www.lisb.nl** .
De begintijd van de wedstrijden op de donderdagavond is 20.00 uur !

➔ Redactiesluiting volgende clubblad o.v. : 10 mei 2012 🡸

♔PERSONALIA♔

Aangemeld	* Geen aanmeldingen
Afgemeld	* Ans Strucks
Nieuw e-mailadres	* Jos Rievers jos.rievers@online.de
	Davood Esmati: davood1@live.nl

♔MEDEDELINGEN♔

- **Kim Clabbers**, onze columnist uit de Oekraïne, stuurde ons het volgende bericht: "Eind april zit mijn werk er hier op en kom ik weer ouderwets schaken in LimianZ!"
- **Venlo 1** had de ambitie om kampioen te worden, zodat de degradatie uit de eerste klasse KNSB van verleden jaar weer ongedaan gemaakt zou worden. Door nederlagen tegen Veldhoven, Vianen en Voerendaal 2 heeft Venlo geen kans meer op het kampioenschap.
- **Venlo 2** strijdt dit jaar in de derde klasse van de KNSB. Na de 7e ronde staat Venlo met 4 matchpunten op de derde laatste plaats. Klassebehoud is de doelstelling.
- **Venlo 3** speelt in de eerste klasse van de LiSB. Na 6 rondes heeft Venlo nog 0 punten. In de slotronde wordt tegen HSDV om de degradatie gespeeld.
- **Venlo 4** heeft in de zesde ronde tegen DJC5 zijn eerste matchpunt behaald in drie jaar. Door winst op GESS3 in de slotronde kan Venlo nog van de laatste plaats afkomen.
- Op 4 maart vond het **Open Noord-Limburgse Rapidkampioenschap** plaats in Blerick. Joep Nabuurs behaalde in de eindrangschikking de 4e plaats. Van onze club was een grote delegatie aanwezig, waaronder Bas van der Grinten, Peter Schoeber, Jan op de Laak, Hans Leenders en Albert Houwen.
- Voor de 32e keer werd op 17 maart is **het Nunhems Zaden toernooi** gehouden. In poule E behaalde Piet Kuntzelaers een fraaie 3e plaats.
- Op 24 maart is in Venlo **het LimianZ Rapidtoernooi** gehouden. In Groep A werd Henk-van Gool winnaar. Tweede en derde waren resp. Joep Nabuurs en Joachim Guddat. In groep B behaalde Ad Burgmans de derde plaats.
- Een viertal van de Venlose Schaakvereniging doet mee aan de **rapid avondcompetitie van de LiSB**. Na twee rondes speelt Venlo in de B-groep. In de eerste ronde was Venlo groepswinnaar en in de tweede ronde werd een tweede plaats behaald.
- **Mart Nabuurs** speelt Meesterklasse bij de Stukkenjagers uit Tilburg. Hij heeft bijna een eerste IM norm. In de slotronde heeft hij nog een remise nodig tegen minimaal een 2329 speler.
- Op 15 april vindt in Gemeenschapshuis De Dörpel het **22e Theo van Spijktoernooi** plaats. Dit jeugdtoernooi telt mee in de Grand Prix cyclus.
- De **interne competitie** zit in de play-offs van de tweede cyclus. Dit jaar is gespeeld volgens het nieuwe reglement van de interne competitie. Dit reglement is in te zien op de website. In groep 1 (Leeuwen) gaat Maarten Strijbos met 8 uit 9 aan de leiding. Geert Hovens is koploper bij de Tijgers. Bij de Olifanten heeft Hans Leenders de langste slurf. Willy Schmitz is de grootste Buffel, Gerben Oosterbaan de snelste struisvogel en Peter Smith het goudvinkje met het hoogste lied.

KNSB COMPETITIE RONDE 6
VENLO 1 - VIANEN DVP

TOPPER

Door Henk van Gool

Op 11 februari stond de cruciale 6e ronde op het programma. Venlo 1 en Vianen DVP stonden te samen met ASV op een gedeelde eerste plaats en dienden onderling uit te maken wie in de race bleef voor het kampioenschap en wie voorlopig moest afhaken.
Voor deze gelegenheid speelden we weer eens in de Bantuin, waar een ruime zaal beschikbaar was om de ontmoetingen Venlo 1 – Vianen DVP en Venlo 2 – Dubbelschaak '97 te herbergen. Onder leiding van wedstrijdleider Erik Ruben werden om 12.00 uur de klokken in werking gezet.

In eerste instantie leek er weinig aan de hand. Openingstechnisch is het Venlose ensemble goed onderlegd en in het grootste deel van de partijen hadden de Venlonaren minstens gelijkspel of misschien een klein plusje. In het tweede deel van de wedstrijd bleken de spelers uit Vianen echter een stuk scherper te zijn dan hun opponenten. Ondergetekende, die door omstandigheden zichzelf niet in staat voelde om te schaken en een snelle remise overeenkwam met zijn opponent, zag het gebeuren. Op een gegeven moment schatte ik een nederlaag van zelfs 2,5 – 5,5 in. Uiteindelijk werd het 3,5 – 4,5. Niettemin een bittere pil.

Bord 1
T. van Lanen - M. Strijbos 0 – 1

In een gesloten Siciliaan slaagde Toon erin Maarten een geïsoleerde d-pion te bezorgen. Met een paard op het stopveld d4 tegenover Maartens slechte loper op d7 leek hij alle touwtjes in handen te hebben. Niettemin kwam er van zijn kant een remise aanbod dat Maarten toch even met mij kwam overleggen.

Gezien de situatie op de andere borden op dat moment diende Maarten eigenlijk op winst te spelen. Ik zei hem dan ook dat hij eigenlijk moest doorspelen behalve als hij dacht dat het écht niet ging. Maarten dacht even na en besloot toen door te spelen. Een goede gok. Want nadat hij wat complicaties had geschapen vond zijn opponent het nodig een pion te geven. Daarna was de stelling eigenlijk nog remise, maar een tijdje later kreeg hij een kans die hij met beide handen aangreep.

Met een paard op d4 is er voor zwart geen doorkomen aan. Maarten offert zijn d-pion om ruimte te maken voor zijn koning.
40..,d4 41.cxd4,Kd5 42.Ke3,Lf5 43.Kf4,Le4 44.Pd2,Lh1 45.Ke3,f5 46.Kd3,f4 47.a4,Lg2 48.a5,a6 49.Pb3,Le4+ 50.Kc3,f3

Wit is niet in staat tegelijkertijd de gevaarlijke vrije f-pion tegen te houden en de zwarte koning bij de witte pionnen weg te houden**. 51.b5,f2 52.Pd2,axb5 53.Pf1,Lg2 54.Pe3+,Ke4**
0 – 1

Bord 2
R. van Gool – O. Stork 0 – 1

Blumenfeldgambiet. Rudi had vanuit de opening moeite om zijn vooruitgeschoven pion op d5 te dekken. Bovendien stagneerde zijn ontwikkeling op de damevleugel. In een vergeefse poging een oplossing voor zijn positionele problemen te vinden kwam hij in hevige tijdnood. De sterk spelende

Ornett had geen moeite om hier optimaal van te profiteren.

Er pakten zich al donkere wolken boven Rudi's stelling samen, maar na het gespeelde 34.Tf1? is het uit zie diagram:
34..,Lg5 35.Pdxc4,Dxc2 36.Pxc2,dxc4 37.g3,Txa4 38.f4,Lf6 39.Lxf6,Pxf6 40.Pe3,Pe4 41.f5,Pxc3
De tijdcontrole is gehaald maar met een stuk en een pion minder was de zaak natuurlijk bekeken.
0-1

Bord 3
U. Perschke – J. Nabuurs 0 – 1

In de Engelse opening nam Joep agressief bezit van het centrum. Zijn tegenstrever nam genoegen met een passieve stelling waarin diverse zwaktes zaten. Een kolfje naar Joeps hand om deze noot te kraken.
Binnen de kortste keren wist hij een dominant paard op e4 te posteren dat uiteindelijk een doorslaggevende factor bleek bij de beslissende koningsaanval.

Wit heeft zojuist 24.Dd3 gespeeld. Dit blijkt de beslissende fout:
24..,Tg6 25.Tg2,Txg2 26.Kxg2,Dg4+ 27.Kh1,Dh3.
Wit kan bijna niets meer bewegen. De zwarte toren komt met beslissende kracht via f8 en f6 erbij.
0 – 1.

Bord 4
R. Montignies – R. Odendahl ½ - ½

Reti opening. Op dit bord vond een titanenstrijd tussen twee positionele krachtpatsers plaats. Puur op klasse wist Reiner Odendahl langzamerhand een voordelig Dame-Toren tegen Dame-Toren eindspel te bereiken. Na dameruil veroverde Reiner weliswaar een pion, maar gaf Rainer daarmee zoveel tegenspel met zijn toren dat hij de stelling ternauwernood in evenwicht wist te houden.

De slotstelling. De zwarte toren kan niet wijken zonder dat pion b2 verloren gaat. De zwarte koning slaagt er niet in om te lopen naar h6 of naar c1 omdat de witte monarch steeds met hem meeloopt. Schaakjes met de zwarte toren zijn daardoor ook onmogelijk bv:
69..,Kg1 70.Kg3,Kh1 71.Kh3 of 69..,Ke1 70.Ke3,Kd1 71.Kd3,Kc1 72.Tc7+,Kd1 73.Tb7 enz.

Bord 5
U. Dresen – T. Smith ½ - ½

Torre-attack. Thijmen verslikte zich met 8..,b6 even maar had het geluk dat Ulrich niet optimaal profiteerde.

Na 10.Lc6,Tb8 11.Da4,a6 12.c4,dxc4 13.Dxc4 heeft wit een duurzaam voordeel vanwege de zwaktes op c6 en c7. Ulrich speelde **10.Pe5** waarna Thijmen met **10..,Pxe5 11.dxe5,Pg4 12.Pf3,Pxe5 13.Pxe5,Lxe5 14.Lh6,Lg7 15.Lxg7,Kxg7 16.Dd4+,Kg8 17.Lc6,Tb8 18.Tfd1,Le6** de stelling gelijk trok.
Zeven zetten later werd de vrede getekend.

Bord 6
J. Guddat – M. Agterberg 0 – 1

In de Cambridge Springs variant van het damegambiet was er na 18 zetten weinig aan de hand. Joachims pionnenstructuur was iets minder maar de stelling was ruim binnen de marge. Nadat Joachim een remiseaanbod van Mark afsloeg maakte hij echter de fout de paarden te ruilen. In het toreneindspel ging zijn stelling rap bergafwaarts. Zijn tegenstander drong met zijn toren de witte stelling binnen en raapte de ene na de andere pion. Joachims enige hoop was zijn vrije d-pion. Zijn opponent had echter het geluk dat hij het meest gecompliceerde deel van de partij over de tijdcontrole heen kon tillen zodat hij op zijn gemak kon uitrekenen of er winst in zat. Helaas voor Joachim was dit inderdaad het geval:

Even lijkt het dat wit remise houdt met de zetherhaling 47..,Kd8 48.Tf1,Ke8 (48..,Tg8 49.Tf7!) maar Mark heeft scherp berekend dat hij wits d-pion mag laten doorlopen. Hij heeft immers ook zelf een ver opgerukte vrijpion. **47..,Kf7! 48.Te7+,Kg6 49.d7,h2 50.Te6+,Kh5 51.d8D,h1D+ 52.Kb5,Db1+** opgegeven. Na 53.Kc6,Dc2+ gaat of de toren of de dame verloren.

Bord 7
T. Lemanczyk – H. van Gool ½ - ½

Catalaans. Remise na acht zetten. Door omstandigheden in de thuissituatie stond mijn hoofd niet naar schaken. Thomas voelde zich niet helemaal lekker en merkte dat hij een paar zetten deed die hij niet had willen spelen. Ik heb nog even geaarzeld, maar de stelling was er niet naar om door te spelen.

Bord 8
C. Fehmer – F. Lommers 0 – 1

Carsten kon zijn favoriete Reti opstelling spelen. Op een gegeven moment offerde hij tijdelijk een pion in de hoop voordeel te halen uit de uiteengeslagen zwarte pionnenmuur op de damevleugel. Frank reageerde echter alert, gaf de pion terug maar kreeg daarvoor wel actief stukkenspel met een toren op Carstens 2e rij. Misschien dat de stelling houdbaar was, maar na 25..,Tb2 volgde Carsten een verkeerd plan.

Hier zijn 26.a3 of 26.Td2 kandidaten. Carsten trachtte agressiever tegenspel maar dat werkte als een boemerang:
26.Te1 (met de bedoeling 27.Txf6)
26..,Tab8 27.Txf6?,Tb1! En hoe je het met wit nu ook speelt, je verliest altijd minstens de kwaliteit.
Frank had nog wat tijd nodig voor de technische fase maar liet de winst niet meer glippen.

Door de nederlaag haken we voorlopig af in de race om het kampioenschap. Gezien de stand in de groep en de kracht van team Vianen DVP hebben zij op dit moment de beste papieren de titel te veroveren. We zullen in de achtervolging moeten en hopen dat Vianen DVP en ASV, dat eveneens 10 MP heeft, de komende wedstrijden punten laten liggen.

KNSB COMPETITIE RONDE 7
DJC - VENLO 1

FORTUINLIJKE ZEGE

door Henk van Gool

Zonder Maarten maar verder compleet traden we op 10 maart aan tegen de manschappen van DJC uit Stein. DJC was voor deze gelegenheid uitgeweken naar het clublokaal van Geleen, waar in een grote zaal zowel de wedstrijden DJC-Venlo 1 als Geleen – De Combinatie werden gespeeld. Het is een goede zaak dat clubs op dit gebied samenwerken. Je hoeft voor een paar wedstrijden maar één zaal af te huren en het geeft een veel gezelligere ambiance.
Het duurde even voordat DJC compleet was. Hun Belgische topspelers hadden wat tijd nodig om de speelzaal te bereiken. Uiteindelijk zaten toch 15 man en 1 vrouw tegenover elkaar.
Het werd een spannende wedstrijd die heel lang rond een 4-4 uitslag zweefde. Uiteindelijk gaf een wat gelukkige remise van Ololi de doorslag.

Bord 1
Henk van Gool - Roel Hamblok 0 – 1

Ik was voor deze gelegenheid op bord 1 gaan zitten, waar ik zowel Roel als een Hollandse opening verwachtte. Roel zat er, de Hollandse opening liet Roel echter achterwege. In een catalaan slaagde Roel er met de zwarte kleur in een licht voordeeltje te bereiken dat hij langzamerhand wist uit te bouwen naar een initiatief op de witte konings-vleugel. Ik spendeerde weer eens veel bedenktijd en koos onder tijdsdruk voor een pionoffer in een poging me uit de omklemming te bevrijden.
Dit had een averechtse werking: in deze stelling moet wit eigenlijk zorgvuldig niets doen. Ik had er echter moeite mee om lijd-

zaam toe te zien hoe de zwartspeler zijn aanval op de koningsvleugel probeert te versterken.

Ik kwam met het pionoffer **28.e4** in de hoop de diagonaal b2-h8 te kunnen opengooien. Dat lukte uiteindelijk ook, maar het was zwart die na een lange variant met hulp van de pluspion hiervan kon profiteren: **28..,fxe4 29.fxg5,Dxg5 30.Dxg5,Txg5 31.Lc1,Tg6 32.Ta2,e5!** De lijnopening blijkt voordelig voor zwart. **33.Lb2,Pd7 34.Pe3,exd4 35.Pxg4,Txg4 36.Lh3,Tg7 37.Lxd7,Txd7 38.Lxd4+,Kg8 39.Tf2,Tf8 40.Txf8,Kxf8 41.Kg2,Tf7 42.Te3,Ke7 43.g4,Ke6 44.Te2,Tf3 45.Le3,Lf4** en wit zag in dat verder verzet hopeloos is. 0 – 1

Bord 2
Jelle Sarrau – Rainer Montignies ½ - ½

Slotstelling:

Bogo Indisch. Jelle en Rainer speelden een kalme partij zonder schokkende elementen. Nadat de zwartveldige lopers geruild waren bracht Jelle de witte damevleugelpionnen naar voren terwijl Rainer zich op het centrum richtte. In volkomen gelijke stelling kwamen beide spelers remise overeen.

Bord 3
Joep Nabuurs – Fabian Miesen 1 – 0

Joep had weer een maroczy op het bord. Fabian speelde het netjes en bouwde een fatsoenlijke stelling op. Zijn remise aanbod op zet 18 was dan ook niet onterecht. Joep schatte gezien de situatie op de borden in dat hij moest doorspelen en dat pakte goed uit. Zie diagram.

27..,a4?! Zet onnodig een pion in. Beter ..,Dh4. **28.Tc3,**
Da5?? Dekt de pion maar de zet blijkt een blunder: **29.Pc4** dreigt Pxa5, dreigt Pxd6, dreigt Tg3+. Na **29..,e5 30.Tg3+,Kf7 31.Pxe5+** was het uit.

Bord 4
Ynze Mengerink - Rudi van Gool ½ - ½

In de franse opening moet je, zoals in de meeste openingen, met zwart eerst moeite doen om de stelling in evenwicht te brengen. Daarna kan je proberen op winst te gaan spelen. In deze partij had Rudi na 10 zetten al een klein plusje, echter, de dames waren van het bord en de stelling was door de pionnenketen redelijk gesloten. Het plusje bleek in het ontstane eindspel gewoon te weinig om ergens serieus op winst te kunnen spelen. Ynze liet niets aanbranden en loodste de partij in veilige haven.

Slotstelling:

Bord 5
Thijmen Smith-Stefan Spronkmans 1- 0

Caro Kann. Een typische Panov stelling waarin wit eerst met een iso en later met hangende pionnen op c3 en d4 wordt opgescheept, maar daarvoor in de plaats wel ruimte voordeel en goed stukkenspel verkrijgt. Stefan houdt moeite om zijn stukken te activeren, plaatst ze dientengevolge wat ongelukkig en geeft Thijmen een tactische kans waar de Venlonaar gretig van profiteert.

Stelling na 21..,Td8?

22.Pc6! profiteert van de penning van pion b7 gecombineerd met de diagonaal g3-b8. Na **22..,Dxg3 23.hxg3,Ld7 24.Pxb8,Txb8** moest zwart met een kwaliteit minder het eindspel in. Thijmen bracht de vis op zet 51 op het droge.

Bord 6
Stefan Simenon - Joachim Guddat 1 - 0

In het Staunton gambiet van het Hollands kwam Joachim met groot voordeel uit de opening. Na een onnauwkeurigheid op de 11e zet ging zijn stelling echter snel bergafwaarts. Binnen de kortste keren bouwde Stefan een vreeswekkende aanval op tegen de verzwakte zwarte koningspositie. In eerste instantie verzuimde hij toe te slaan maar na een nieuwe onnauwkeurigheid van Joachim greep hij op zet 27 dan eindelijk zijn kans.

Stelling na 26..,Dd6?

27.Th3, voor de hand liggend en dodelijk.
27..,Pxe5 (..,fxe5 28.Dh6+, Kg8 29.Dxh7+ mat.) **28.Dh6+,Kf7 29.dxe5,Da3+ 30.Kd2,f5 31.Lxf5,Ke7 32.Dg5+,Kf7 33.Lxg6+,Ke6** en gelijktijdig opgegeven.

Bord 7
Ololi Alkhazashvili - Sander van Wersch
½ - ½

Ziek en toch komen spelen. Ololi was er niet goed aan toe, Althans fysiek niet. Mentaal toonde ze enorme veerkracht, In het Paulsen systeem van het siciliaans verslikte ze zich al snel. Reeds op zet 10 moest ze met een pion minder verder strijden. Vanaf dat moment zette ze vastberaden haar hakken in het zand en voerde een taaie verdediging.

Sander wist geen doorslaggevend voordeel te vinden of het moet zijn dat hij in de slotstelling ipv. zetherhaling 35..,Teg7 had geprobeerd:

Er zou kunnen volgen:
36.Df6+, Ke8 37.Txg7,Dxe1+ 38.Kg2, Dxe4+ 39.Kf1, Txg7 40.Dxg7,Dc4+ 41.Kg1, Dxe6. Zwart heeft twee pion-nen meer, maar wellicht heeft hij dit in zijn vooruitbere-keningen gezien en de vrije witte h-pion niet vertrouwd. Nu werd na **35..,Df3+ 36.Kh2,Df2+ 37.Kh1,Df3+** etc. remise overeengeko-men.

Bord 8
Marc Kocur - Carsten Fehmer 0 – 1

Carsten worstelt al het hele seizoen met zijn vorm, maar als je dan op het juiste moment kunt pieken en een belangrijk bordpunt verovert, ben je van grote waarde voor je team. In een reti opening die naar een benoni structuur transformeerde stelde hij het weinig doortastend optreden van zijn opponent aan de kaak. Hij boekte grote vorderingen op de damevleugel waarna de DJCer pionverlies niet meer kon voorkomen. En typisch voor iemand die uit vorm is: daarna dreigde Carsten zijn voordeel weer helemaal uit handen te geven, maar nieuwe onnauwkeurighe-den in het witte spel hielpen hem defi-nitief in het zadel. De beslissende fout kwam op de 32e zet.

32.Pc5?,Lxd6
wit 'wint' de kleine kwaliteit maar de gevaarlijke zwarte b-pion loopt door
33.Pxd7,Lxe5 34.Pxe5,Txa2 35.Pxg6,Txf2 36.Pe7+,Kf8 37.Pc6,b3 38.Kg1,Txg2+ wit gaf op.

Zo neigde de weegschaal op het nippertje naar onze kant door: 3.5 – 4.5. Hoewel de kampioensstrijd in eerste instantie tussen ASV en Vianen zal gaan, behouden we in elk geval nog een kleine kans op de eerste plaats.

Venlo II vs. Dubbelschaak '97

Ronde VI

Seizoen 2011-2012

Door: Nico van der Hoogt ©

Het Verdriet van Venlo

Verslagenheid allerwegen in het Ven. Verloren! Verdorie! Neen, voorshands heeft Vrouwe Fortuna haar weg naar de Bantuin nog niet kunnen vinden. Is Zij wellicht op haar Goddelijke teentjes *getroaje* wegens te weinig offers? Of heeft Zij de Handjes *Divina* vol met die andere speler in onze Koel, het zwalkende VVV?[1]
Stuit de dubieuze historie van het Venlose buitengebied haar tegen de borsten? [2]

Vragen, vragen, vragen. En, niet gans onmogelijk, zijn we misschien zelf debet aan de nederlaag?

Het zou zo maar kunnen.

De enige manier om in deze materie opheldering te verkrijgen is 1 nuchtere, zakelijke en deskundige nabeschouwing van de schaakwerken die bewuste zaternamiddagdag verricht op de plaats des onheils.

De dame in kwestie:

Fortuna

[1] Zie het schot op het doel van VVV door de Graafschap onlangs. Paal, paal, buiten… Anders 2-0, exit VVV.
[2] Zie ook het verslag van de 1ste ronde, *Bantuin Blues.*

Analyses, Commentaren & Zo

De aanloop naar de zesde externe van dit seizoen ging niet van een leien dakje. Maar liefst 4 spelers moesten hun kat sturen daar zij andere katjes te geselen hadden! [3]
Verhinderd dus! In elk andere willekeurige vereniging zou dan de totale paniek zijn uitgebarsten. Maar ik barstte niet uit. Want altijd kan ik rekenen op Frans & Johan, die graag en gretig toezegden op mijn verzoek de ontstane leemtes in het team te willen dichten. Natuurlijk doen wij mee! Met hun schat aan ervaring en routine durfde ik zelfs dromen van een marginale victorie…
1 Kat in het bakkie… We bleken helaas een vogel voor die kat.[4]
En ontwaakte ik 's anderendaags met een forse kater.

Vanzelfsprekend krijgen onze oproepkrachten het respect dat zij verdienen en worden hun potten als eerste aan 1 nadere inspectie onderworpen. Te beginnen met Johan. En die maakt mijn eerdere qualificaties hem betreffende volledig waar: hij speelde een dijk van een partij.

Bord 3

□ Michel van der Stee (2117)
■ Johan Jacobs (1861)

D 96, Grünfeld Indisch, Russische variant

1.d4 Pf6 2.c4 g6 3.Pc3 d5 4.Pf3 Lg7 5.Db3 dxc4 6.Dxc4 a6 Als groot kenner van de Grünfeld lokt Johan zijn nominaal sterkere opponent naar een weinig betreden zijpaadje. Maar dat wist Michel natuurlijk niet. **7.Lf4 c6 8.e4 b5 9.Dd3 0–0 10.Le2**

[3] *Zijn kat sturen→Bericht van verhindering zenden.*
Andere katjes te geselen hebben→Iets anders belangrijks aan de kop hebben.
[4] *Een vogel voor de kat→Toelichting overbodig. Dit spreekt vanzelf lijkt me.*

Lb7 11.0–0 Pbd7 12.e5 Ph5 13.Le3 c5 14.Tad1 Dc7 Het uitstekende online Dubbelschaakse wedstrijdverslag plakt hier zelfs 2 !! achter. Als verbetering van ’n pot Peng-Daniellan. Door Johan echter al jaren gepraktiseerd… **15.g4** Nu is het tijd voor een diagram. Schiet op redactie!

Dat ziet er op het 1ste gezicht gevaarlijk uit. Gaat daar niet een viervoeter naar de vaantjes? Op superieure wijze ontmaskert Johan de witte speelwijze. **cxd4 16.gxh5 Lxf3** Pxe5 houdt het voordeel vast **17.Lxf3** wellicht van zijn stuk gebracht door het Venlose verweer, komt er nu een zet van de rating BBB. J. grijpt zijn kans overtuigend en komt met 1 reeks ijzersterke zetten op de proppen. Is zelfs kortstondig polygaam! **Pxe5 18.Lf4 dxc3 19.Lxa8 c2 20.De4 cxd1D 21.Txd1 DIAGRAHAM!!**

De hele operatie heeft zwart tenslotte een gezond boertje opgeleverd. **Da7?** Met het venijnige 21…Dc8! had mijn tennismaat stevig voordeel kunnen vasthouden. Er dreigt Dg4+. Rybka meldt ter zake een aansprekende variant: [21...Dc8 22.Lxe5 Lxe5 23.hxg6 hxg6 24.Lb7 Dh3 25.Dg2 Dh5 26.Td3 a5] De weg naar winst is lang & moeilijk. In overleg met niemand minder dan mijzelf, besloten we om Michel er mee weg te laten komen. En; 1 kat in ’t nauw maakt soms rare bokkensprongen, mensen! **22.Ld5 Pg4 23.Dg2 Pf6 24.hxg6 hxg6 25.Lb3 e6 ½–½**

Ja, zo’n partij wil je wel elke dag spelen. En ook Frans, de tweede *hired gun,* leek op weg naar een shoot out met fatale afloop voor de Boxteliaan Rob. Ja, leek…

Bord 6

□ **Frans Mertens (1904)**

■ **Rob van Meurs (2074)**

D 23, Orthodox Damegambiet

1.d4 d5 2.Pf3 Pf6 3.c4 c6 4.Dc2 dxc4 5.Dxc4 Lf5 6.Pc3 Pbd7 7.e3 Tot hier een frequent gespeeld variantje. Robs volgende zet jaagt evenwel de kat in de gordijnen, want hij komt met: **7…g6?** Hop, hop, dia, jongens!

En Frans laat zich uiteraard niet tweemaal bidden **8.Pg5! e6 9.e4 h6 10.exf5 hxg5 11.fxg6 De7 12.Lxg5 fxg6 13.0–0–0 0–0-0?** Rob heeft bepaald zijn dag niet. Zijn lange rok jaagt de voormelde kat nog verder de draperieën in. Althans…**14.Le2?** De jacht had moeten worden voortgezet met: 14.d5! Jaagdiagram. Rap!

Met de impact van 1 sloopkogel op het bouwvallige stulpje van een armlastig, uithuis gezet alleenstaand oud moeke, dat in tranen handenwringend toeziet… Overdreven, zegt u? Ach…'n beetje misschien.
Mogelijk vervolg: 14… Pb6 15.Df4 Lg7 16.dxc6 Txd1+ 17.Kxd1 bxc6 18.La6+ Kd7 19.De3 en Rob zit vreselijk in de nesten...] **14...Df7 15.Lf3 Pb6 16.De2 Lg7 17.h4 Tde8 18.The1 Kb8 19.Pe4 Pxe4 20.Lxe4 e5?** Stellingsbeeld. Nu!

R. heeft met nietjes en plakband de zwarte stelling zo goed en kwaad mogelijk bijeengehouden. Maar deze zet gooit weer roet in eigen eten. Bah! **21.Dc2! Dxa2 22.Lxg6 Tef8 23.dxe5 Pc4 24.f4 Txh4** een desperate Kamikaze. Met 'n uiterst vilein en giftig plannetje… **25.Lxh4** zo, da's een toren meer… Maar Frans, pas op jongen! *"Timeo Danaos et dona ferentes".*[5] **Txf4** Nu heeft F. een groot keuzewinstmenu met Lg5 als favoriet. Hij opteert er voor om in Robs veronderstelde val te trappen en trekt: **26.Lf6?** [26.Lg5 Tf8 en op naar de bar]
Ach, welk leed! Laat zien.

En de sluwe Brabander ziet zo zijn *Überschwindel* geslaagd. **26...Lh6** ai, plots zit wit in zwaar weer. **27.Td8+ Kc7 28.Kd1 Pxb2+ 29.Ke2 De6** Het is ongepast hier een ? te zetten. Frans kan nu op studieachtige wijze alsnog het punt binnenslepen via: 30.Lf5!! Txf5 31.Te8! Dd5 32.Ld8+ Kd7 33.Dxf5+ Kxe8 34.Lh4 en de winst ligt te grabbel. Meer tegenstand bood: [29...Da6+ 30.Td3 Pxd3 31.Lxd3 Db6

[5] *"Timeo Danaos et dona ferentes"→"Ik vrees de Grieken als zij met geschenken komen". Zo waarschuwde de Trojaanse hogepriester Laocoön volgens Vergilius in zijn gedicht Aeneis zijn medeburgers, toen die bij dageraad voor hun stadsmuren het Paard aanschouwden, achtergelaten als foppresentje door de Grieken. Tot de nok gevuld met soldaten… Maar de Trojanen luisterden niet. Afloop bekend. Trouwens, Grieken die cadeaus brengen ?? Het moet niet gekker worden.*

32.Tf1 Tb4 33.Kd1 Tb2 34.Dc3 Td2+ 35.Dxd2 Lxd2 36.Kxd2] Met nog een zeer interessant slotspel. Waarschijnlijk megabalend van zijn eerdere gemiste kansen, loopt Frans daarentegen nu stevig uit de pas: **30.Le4?? Dg4+ 31.Lf3 Txf3 32.Dh7+ 0–1**

Bijzonder jammer!
Toch zeer bedankt, mannen!

Als dank werden Laocoön & Znn. geworgd door een zeeslang die gezonden was door Trojehaatster Godin Athena. Laocoöns gemoedstoestand moet analoog die van Frans zijn geweest…

Dan nu de daden van de reguliere troepen. En ja, waarom niet met mezelf begonnen? Ik moet 's van dat '*gaat u maar voor'* gedrag af.

Bord 8

□ Nico van der Hoogt (1872)
■ Ramon Jessurun (1967)

We betreden het strijdtoneel op zet 25. Ramon heeft 'n boertje minder en gaat dat even herstellen. Met bijkans fatale gevolgen.

Voor hemzelf welteverstaan.

Want wil zich niets en niemand vermoedend schadeloos stellen door de pion op d5 te verorberen. Maar die is zwaar giftig…
Stelling na **25.Pc4-b6**

Er volgde: **25.…Lxc3? 26.bxc3 Lxd5 27.Pxd5 Txd5** diagram, kom op zeg!

Tja, hier werd ik overvallen door een aanval van impulsiviteit. In 1 flits 'zag' ik c4, Lb2, Tg7+ en middels die kleine *Zwickmühle* damewinst. Gevolgd door de welverdiende loftuitingen van allen. Ook keek ik even naar het <u>direct</u> winnende 28.Dc4 Da8 29. f5 en zwart speelt Kh8 en gaat uit de penning. Dacht ik. En stopte met den-

ken. Maar dan is 30.Lh6 letaal… Kortom, ik ging verder met: **28.c4 Tf5 29.Lb2 Tf7** en *Zwickmühle* adé! **30.Txf7 Kxf7** "Stik", ging het door me heen, "de vis springt van de haak." En kwam met het lamlendige: **31.Te1?** Waarna Ramon gezwind als een gedrogeerde hazewind met **…Te8** de zware stukken naar remise afruilde. Daar waar 31.f5 gxf5 32.Dh5+ een winnende aanval had betekend. Nico de Zelfbelazerde Kat was geboren…

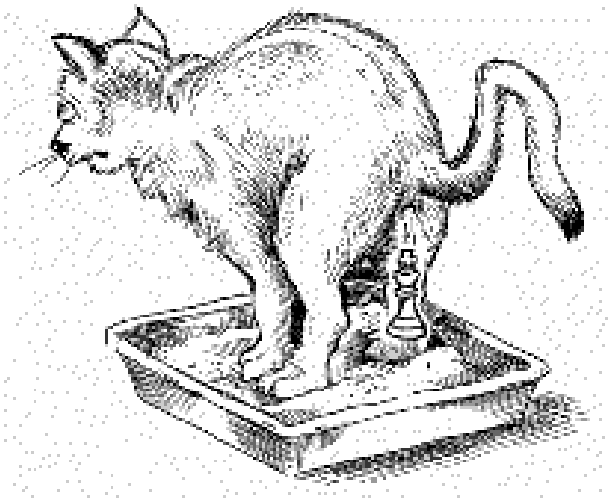

Kat in 't bakkie, ja ja…

Bord 4

□ Piet Thijssen (1883)

■ Guido Jansen (2153)

Tijd voor Piets pot. Hij weet lange tijd moeiteloos zijn elozware opponent bij te benen. Geeft weliswaar een pionneke weg, maar compenseert dit met 1 machtig loperpaar. Dat hij plots gans voluntair halveert! En dan naderen we de noodlottige 25ste zet… na **24…Txc4** Guido heeft er een kwaliteit in gestoken tegen 2 pionnen,
zodat Piet nog steeds vechten kan. Kijk, zo kan het ook!
Helaas volgt er dan een Pietisme van de verkeerde soort en wordt *De Python* met enkele korte, krachtige klappen van de kromme klewang koelbloedig een kopje kleiner gekapt.

Diagram! Alstublieft.

Onze financieel leidsman denkt nu de kat de bel aan te kunnen binden met **25.Pc3?** waarna de meedogenloze Dubbelschaker toeslaat als een beul op zijn schavot:[6] **25…Dxa4 26.Pxa4 Tc2!** En Schimmelmans op a4 zit opgesloten en wordt weldra geruimd. Piet dus failliet. Overigens bleken andere zetten bij de beschouwingen achteraf wit ook naar het ravijn te leiden waar de schaaklijken worden gedumpt.
Spiëtig, jông!

Niet veel beter verging het Bas. Hij kreeg op het topbord te maken met Martien.

Bord 1

□ Martien van der Meijden (2109)

■ Bas van der Grinten (1986)

Onvervaard pakt B. door middel van een vlot gespeelde Ben-Oni de zaken met succes aan. Krijgt zelfs een gedroomde mobiele pionnenmeerderheid op de vleugel der dames in de schoot geworpen. We inspecte-

[6] En wat doet de Koninklijke Bond aan dergelijke praktijken? Juist, niets!

ren de opgetrokken stellingen als beide kemphanen na de 22ste van wit de volgende constellaties hebben gewrocht.
Stelling, vlug, snel, na **22.Pcd1** (volg. kol.)

Met het scheermesscherpe: 22…Pxe4! had onze routinier zijn voordeel kunnen vasthouden. 23.Pxe4 Txe4 24.Ld3 Txf4! 25.Txf4 Kg8 26.Tg4 Kf8 Eigenlijk gesneden koek voor de Venlose virtuoos…
Die het rustiger aanpakt : **22…c4** en gestaag verder de pressie op de witte veste vergroot. Maar dan opent hij per ongeluk de h-lijn en beziet met afgrijzen de evaluatie van "Visje"[7]: 0.00 Eerst een diagram.

Na **30…hxg3** Veel beter was 30…Lf6, de h-lijn moet potdicht blijven. Goed, voor remise kon het er misschien nog mee door. **31.Lxh6! gxf2+ 32.Pxf2** en nu? Ja, ù zit daar maar lekker te lezen en te lachen. Zit zelf daar maar eens te spelen met wel 10 Kiebitzen om je heen zwermend. De last van het eerste bord torsend & het op het spel staand persoonlijke prestige. De **vette** winstpremie die in rook dreigt op te gaan… Makkelijk praten, mensen! Kort en goed, zoals al eerder dit seizoen heeft Bas toch weer 1 kans om de meubelen te redden. Opnieuw moet dan het scheermes ter hand worden genomen.
Met: 32…Lf6! Wit heeft geen zinvol aftrekschaak. 33.Df4 Ta6 34.Dg3 Pg6 er moet materiaal worden teruggegeven 35.fxg6+ fxg6 36.Kg2 Te5! 37.Lf4+ Kg7 38.Dh2 en het is de listige Martien die voor de winst kan gaan. Kijk zelf maar even. Analysediagram.

Zo ver kwam de zaak niet want de Venlonaar ontkurkte: **32…Kg8?? 33.Lxg7 f6 34.Th8+** en # in 18. 1-0
Wij leven met Bas mee. Hij zit er mee.

[7] *"Visje", Vertaling uit het Pools van: "Rybka".*

"**M**aar Marc zal toch wel voor een puntje hebben gezorgd?", zullen de trouwe volgers van onze escapades zich ongetwijfeld vertwijfeld afvragen. Neen dus. Hij voert het trio slotremisanten aan.

Bord 7

□ **Michiel Luijpen (2007)**

■ **Marc van der Lee (1841)**

B 23, Siciliaans gesloten

De eerste voordeelkans komt op naam van onze man uit Venlo-West. En die komt na: **15.Ld2-a5**

Op kwaljacht. Na 15…Dxb2 16.Lxd8 Txd8 17.exd5 Dxc2 zou M. er zeer voordelig afkomen**.** Spoken gezien? **15…Dc6** is bescheidener. En hij wordt zo lange tijd met een fors nadeel opgescheept. Michiel weet echter zijn kastelen niet echt tot gelding te laten komen door (standaard) lijnen eerder open te breken bijv. met b4.
Dan schiet Marc te hulp: kom op, diagram! Wat, geen plaats? O, volgende kolom.
31…Tc7-b7? Negeert de wijze lessen die daar afruil bij achterstand afraden.

Ach, schakers, het lijken soms kikkers in een kruiwagen… Zij doen wat zij willen.

32.Txb7 Kxb7 33.Tb1+ Ka7? Welja. Buitenspelpositie voor Zijne Zwarte Majesteit. Zo menig commentator zou hier 1-0 noteren en hoofdschuddend zijns weegs gaan. Michiel gaat het karwei en Marc nu technisch afmaken en doet dat overtuigend. Lange tijd.

Dan opeens drijft er een vleugje magie[8] door de speelzaal. Magic Marc rides again… After: **42…Le7xc5**

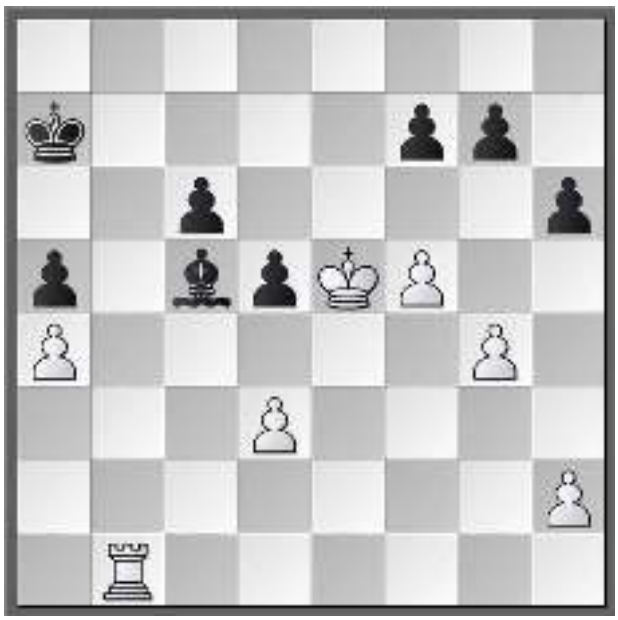

[8] *Een vleugje magie→voor ingewijden waar te nemen door een ultrakort licht geknetter annex 'n zweem van lijklucht en een vermoeden van tenenkaas.*

Ongemerkt heeft Michiel de kwalijke dampen ingeademd, want bijna alles wint: **43.f6?** die niet **g6 44.h4 Lb4 45.h5 g5 46.d4** en M. zet zo zijn eigen koning gevangen in het hokje e5 en f5. Er is geen doorkomen meer aan…
Na 50 gedane zetten werd er node een soort wrede vrede getekend. **50…Kd8-d7** (zie ook cartoon) Mazzeltje!

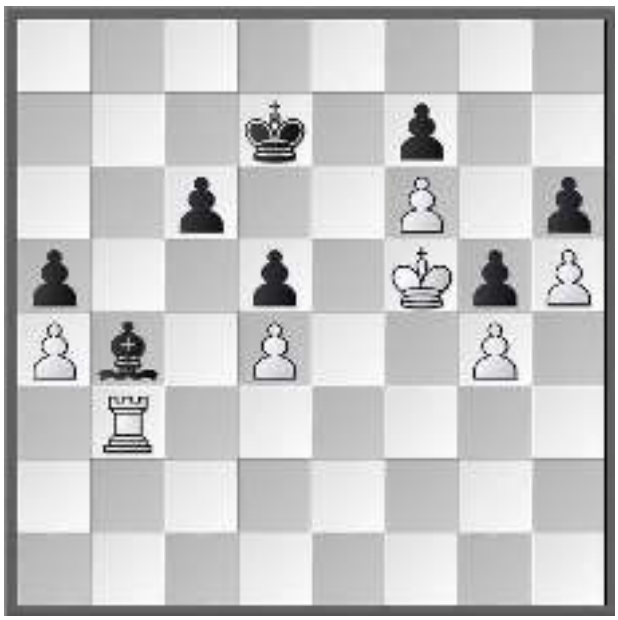

Ja, klopt Marc, het staat remise ja. Maar daar zit ergens een raar & naar luchtje aan makker…

Oei. Gauw maar door met Hans E. Diens pot vertoont een opmerkelijke parallel met de vorige, want ook hij ontsnapt aan een dodelijke afwikkeling. Mede door hulp van Marcs Magie?
Wij zullen het nooit weten en maar verder niet speculeren.

Bord 5

□ Wil van Lankveld (1974)

■ Hans Everaars (1880)

B 12, Caro-Kann à la Short

Hans heeft naar eigen zeggen weinig ervaring met het systeem, boet een boertje in en denkt dit op zet 18 te kunnen herstellen. Stort zich daarmee echter in de krater met het allesverzengende vuur van de vulkaan van de verloren schakers. Maar, o wonder..

Stortstelling na **18…Pc6xe5?**

Oorverdovend rinkelen Fritz' alarmbellen. En voorshan(d)s trekt Wil krachtig van leer: **19.b5 axb5** er is al geen houwen meer an **20.Lxb5 Pc6** Maar nu wordt duidelijk dat de Boxtelman waarschijnlijk uit was op kwalwinst met La5. Zoals bij Marc. Dat gaat nou niet. En speelt: **21.Le3?** Gaat achteloos voorbij aan het verpletterende: 21.Lf4!! e5 22.Da8+ Db8 23.Dxb8 Pxb8 24.Lxe5 Tg8 25.Lf6 en zwart gaat grof materiaal inleveren. Analysediagram volgt verderop.
Overigens, wanneer Wil na 20…Pc6 alsnog het dodelijke 21.Lf4 had gevonden, zou er een fraai voorbeeld van serendipiteit in een schaakpartij hebben plaatsgevonden.

Van wat? Van serendipiteit.
Intermezzo

<u>Serendipiteit</u>: je bent op zoek naar iets bruikbaars (de kwal) en vindt al doende iets nog veel mooiers (Lf4). Je vindt iets wat je niet zocht. Veel ontdekkingen, uitvindingen en creaties uit wetenschap, techniek en kunst worden 'toevallig' genoemd. Dat wil niet zeggen dat ze 'zomaar' werden gedaan maar dat ze de vinder 'toevielen' terwijl hij op zoek was naar iets anders. De eerste die een vakterm gebruikte voor zo'n toevallige vondst was de Brit Walpole in de achttiende eeuw: 'serendipity', naar het Perzische sprookje van De drie prinsen van Serendip, die volgens Walpole 'door toevalligheden en schranderheid altijd dingen ontdekten waarnaar zij niet zochten'. Een sterk voorbeeld is Dr. Alexander Fleming; hij zocht, dacht ik, de suiker maar vond de penicilline…

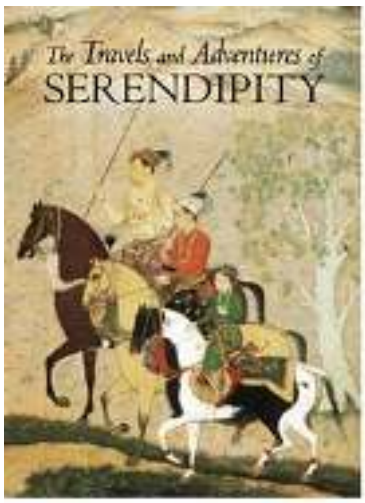

De 3 prinsen op zoek naar een tovergedicht dat hun bedreigde eilandrijk moet redden.

Analysedia na 25.Le5-f6

Hans zelf spreekt in zijn eigen beschouwing in dit kader vriendelijk van: *"Het is dan ook een heel moeilijke kans"*. Maar ook: *"Er waren dus meerdere kansen en de partijzet leek mij in het oog lopend slap"*. Voor de volledigheid de rest: **21…Lg7 22.Lc4? (**Pd3) **f5 23.Lxd5 Txd5 24.Txd5 exd5 25.Pd3 Te8** remisebod **26.Lf4? Da5 27.Dxa5** Bij wederzijdse tijdkrapte bood nu de witspeler een kleine Vrede van Venlo aan. Handje. ½-½

Dat brengt ons, hoe de tijd vergaat, alweer bij de slotpot. Verzorgd door Jos. 'n Enkel germanisme ligt dan op de hand.

Bord 2

□ Jos Rievers (2003)
■ Peter Boll (2100)

B 29, Siciliaans

1.e4 c5 2.Pf3 Pf6 3.Pc3 Pc6 4.d4 d5
Stelling!

Een niet aldaaglijker Siziliaan. De natrekkende is duidelijk van zins om Jos op onbekend terrein te lokken. 4….cxd4 had wit weer de Siciliaanse autobaan opgestuurd. Jos laat zich niet uit de vatting brengen.

5.exd5 Pxd5 6.dxc5 Pxc3 7.Dxd8+ Pxd8 8.bxc3 Ld7 9.Pe5 La4 10.Tb1 Tc8
Hoe staat het nu eigentlijk?

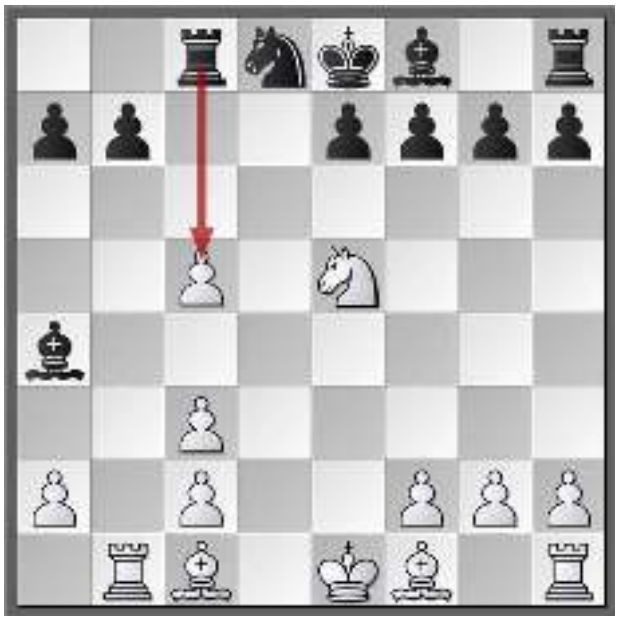

Zo, alzo. Tja, wat is de waarde van zo'n geïsoleerde triplepion ? Nu had de tijdelijke spijtoptant zijn voordeel uitbouwen kunnen met: 11.Tb4! Ld7 (…Lxc2? 12.Txb7! met de onwederstaanlijke dreiging Lb5+) 12.Pxd7 Kxd7 13.Td4+ Kc6 14.a4 en wit is aan de drukker… Hij laat het evenwel rustiger aangaan: **11.Le3 a6 12.Ld3 e6 13.Tb4 Lc6 14.Pxc6 Txc6 15.Le4 Tc7 16.0–0 Lxc5 17.Lxc5?** Tc4 had nog wat voordeel geconsolideerd. Maar zo is zwart aller zorgen loos. **Txc5 18.Lxb7 a5 19.Tb6 Pxb7 ½–½**

Waarmee de eindstand onwrikbaar in de annalen van de Venlose schaakgeschiedenis werd opgetekend:

Venlo II – Dubbelschaak '97: 2,5-5,5

Bas v.d. Grinten- Martien v.d. Meijden	0-1
Jos Rievers- Peter Boll	½
Johan Jacobs- Michel v.d. Stee	½
Piet Thijssen- Guido Jansen	0-1
Hans Everaars- Wil van Lankveld	½
Frans Mertens- Rob van Meurs	0-1
Marc v.d. Lee- Michiel Luijpen	½
Nico van der Hoogt- Ramon Jessurun	½

De stand in onze klasse:

Klasse 3H	Mp	Bp
1. Geleen	11	31
2. Paul Keres 2	9	31½
3. De Combinatie	8	26
4. SMB	7	23½
5. Dubbelschaak '97	6	25
6. RSC 't Pionneke	6	23
7. HMC Calder 3	5	20½
8. Venlo 2	4	21½
9. D4	3	20½
10. Veldhoven 2	1	17½

Zoals VVV dus.
En dan weten wij het wel…

Maar goed, het is besproken, het is niet onopgemerkt gebleven.[9]

Ter afronding nogmaals een uitvoering van *"Het onmogelijke schaakbord",* van Sandro del Prete. (1937)

W. G. Nico

[9] *"Het is besproken…", vrij naar een uitspraak van Frits van Egters in Gerard Reve's: "De avonden". "Het is gezien", mompelde hij, "het is niet onopgemerkt gebleven".*

HMC Calder III vs. Venlo II

Ronde VII

Seizoen 2011-2012

Door:
Nico van der Hoogt ©

Bittere Bossche Bollen

Dat ging naar Den Bosch toe.

Maar Zoete Lieve Gerritje was er in geen Velden of Wegen te bekennen. Integendeel. In een overvolle Brabantse speelzaal, waar 'gewoon' in het wild spelers als Giri, Nicolic e.d. vrij rondliepen, werden wij zeer gastvrij nog maar eens op een nederlaag getrakteerd. Slechts Bas wist als enige tijdig de giftige lading van de traditionele Bossche lekkernij te detecteren en tegenmaatregelen te treffen. Een kwartet andere Venlonaren kon nog net middels zuiveringszout en vomatie het ergste venijn afwenden en 1 halve bol binnenhouden. Daar waar het drietal resterende Koninklijk Erkenden na afloop morsdood Venlowaarts afdroop… Een regulier verlies ditmaal.

Het dodelijke drietal vóór consumptie. Ze lijken te grijnzen…

De Keuringsdienst van Waren

Het moge duidelijk wezen dat ik voor het naproeven der bollen deze externe instantie heb ingeschakeld. Daar waag ik mijn gezondheid niet verder an…
Eerst maar de exemplaren met de dodelijke lading.

Bord 4

□ **Mischa Senders (1895)**
■ **Piet P.W. Thijssen (1883)**

B 80, Siciliaans

1.e4 c5 2.Pf3 d6 3.d4 cxd4 4.Pxd4 Pf6 5.Pc3 a6 6.f3 e6 7.Le3 Le7 8.Dd2 0–0 9.0–0–0 Dc7 (Pc6) **10.g4 b5 11.h4 Lb7 12.a3 Pbd7 13.h5 Pe5 14.g5** Bol, aub.!

Doordat Piet wat matjes reageerde op de agressieve witte opzet, is hij in de problemen geraakt. Zijn volgende hap veroorzaakt een verslikking die leidt tot het syndroom van voedsel dat in de verkeerde luchtpijp verzeild geraakt. Met een heftige hoestbui nl. tot gevolg, waarbij de uitgestoten deeltjes de directe omgeving verontreinigen.

Ja, schaken, smerig soms!
Want P. kwam met: **14…Pxf3?** Moedig, maar beter**:** Pfd7 en Piet kan nog dooreten…Twee pionnen voor de knol is te weinig. Mischa duwt Piet de rest van het gebak net zo lang door diens strot totdat onze eminente veteraan erin blijft. En dan is zo'n wedstrijdleider nergens te bekennen natuurlijk! **15.Pxf3 Pxe4 16.Pxe4 Lxe4 17.Lg2 Tac8 18.Pd4 Lxg2 19.Dxg2 d5 20.g6 De5 21.gxh7+ Kh8 22.Dd2 f5 23.Lf4 Df6 24.Tde1 Tc4 25.Le5 Df7 26.Pxe6 1–0**

Het kan ook anders…

Volgend slachtoffer van jong Brabants talent werd onze gepokt en gemazelde schaakroutinier Hans. Terwijl hij die bewuste opening toch ook al in 1965 had toegepast, zo meldt hij zelf.

Bord 5

□ **Hans Everaars (1880)**

■ **Justin Senders (1757)**

B 78, Siciliaans, Chinese Draak

1.e4 c5 2.Pc3 d6 3.Pge2 Pf6 4.d4 cxd4 5.Pxd4 g6 6.Le3 Lg7 7.Dd2 Pc6 8.f3 0–0 9.Lc4 Ld7 10.0–0–0 Tb8 Waarmee de Chinese Draakvariant wordt bereikt. Zoals Hans zelf aangeeft en bronnen op internet, is de naam gemunt door de Belgische meester Luc Henris. Die woonde een tijdje in China.[10] Vandaar.

Draakstelling na **10…Tb8**
Meestal zien we 10…Tc8. In het vervolg offert Justin ergens moedig de kwal en drukt vervelend op de damevleugel. En bereikt na 31 zetten winnend voordeel.

Stelling na **32.De2-h2**
Voor de hand ligt nu 32…Da5 met een dodelijke dreiging over de a-lijn. Maar hier tast de jeugdige Calderiaan mis en komt

[10] Zie ook: "New in Chess Yearbook 1962".

met: **32…Db7?** Hans meldde me:
"De zwartspeler lichtte na afloop toe dat hij met deze zet Ta8 dekte om een eindspel van dame tegen twee torens te vermijden: ***32. ..Ta8*** *33. Dh7+ , Kf8 34. Dh8+ etc. Ook al geeft Deep Rybka 4 aan dat het voor zwart gewonnen is, moeilijk is het toch. Overigens zou 32. ..Da5 33. Dh7+ etc. tot een veel gunstigere versie voor zwart geleid hebben (Deep Rybka 4)."*
Jammer genoeg mist hij (H.) hier nu zelf het nivellerende: 33.f4! met in het witte vervolg: Th3, Th8+ en Txc8 en het grootste gevaar is geweken. De rest:
33.Dxd6 33...Ta8 34.Th4? Dc5 Da6 35.a3 bxa3 36.Ka2 houdt de strijd nog gaande. **Da7 35.a3 bxa3 36.Ka2 b1D+ 37.Kxb1 a2+ 0–1**

En zo spuwde de Chinese Draak zijn verzengende vuur en giftige dampen in het Venlose kamp.

De derde nul werd door Nico in het garen gehangen.
Omziend in wrok, moet ik concluderen dat ik vooral slachtoffer van mezelf ben geworden.
Wat gebeurde?
Wel, na een geslaagde, sterk gespeelde opening nam een gevoel van vergaande tevredenheid bezit van me. Voldaan bezag ik de stelling na 14 zetten. En zag al in de verte het wuivende perspectief van een vol punt en dito glaasje bier…

Bord 3

□ **Nico van der Hoogt (1872)**
■ **Thomas Mollema (2008)**
B 78, Siciliaans, Alapin

Contentstelling na **14…Dd8-c7**

15.Pe4 of Tac1 zijn nu dik o.k. Er kwam: **15.Lg3** en smijt het voordeel al deels het raam uit. Thomas countert dan op de damevleugel en moet ik ook nog gaan uitkijken, zeg!

Kijk uitstelling na: **23…Dd8xe7**

Simpel 24.Ta3 houdt N. in de race. Maar eenvoud was die dag niet aan mij besteed, want ik scheidde hier een gedrocht van 1 zet af: **24.Th4? g6** en zag toen tot mijn diepste afgrijzen dat niet alleen de toren op a1 hangt, maar dat ook zijn maat op h4 reddeloos is na 1 zwart Lxf3… Walgend werkte ik nog wat bolrestgebak naar binnen en bezweek na een tiental frustratiezetten. Mooie boel.

De Bosscher halve bollen

Gelukkig bleken onze jongens in de staart beter tegen de ingrediënten bestand. Eerst komt Frans zijn remise toelichten. Hij was weer bereid een lacune in het team op te vullen. Merci!

Bord 6

□ **Piet van Eijndhoven (1936)**

■ **Frans Mertens (1904)**

In een gelijkopgaande strijd maken beide contrahenten geen fouten van belang. Gedegen, degelijk, goed.
Tja, dan krijg een slotstelling als:

Deze. Zeer remise.

Zelfs Lorre was overtuigd

De volgende remisant heet Marc. Ja, zelfs hij wist niet gans het Brabantse gif te mijden.

Bord 7

□ **Marc van der Lee (1841)**

■ **Tonnie van den Heuvel (1816)**

B 32, Siciliaans, Sfesjnikof

1.e4 c5 2.Pf3 Pc6 3.d4 cxd4 4.Pxd4 e5 5.Pb5 d6 6.c4 Le7 7.P1c3 a6 8.Pa3 f5 Hier speelt praktisch het gehele Siciliaanse volksdeel nu: 9.exf5. Marc breidt hier de theorie uit middels: **9.f4 Pf6 10.Ld3 fxe4 11.Pxe4 0–0 12.0–0 Kh8 13.Pxf6 Txf6 14.f5 d5 15.Lg5?**

Onvoorzichtig gespeeld. Nu gaat er 1 pion verloren. **e4 16.Lc2 Txf5 17.Lxe7 Pxe7 18.cxd5 Txd5 19.De2 Lf5 20.Pc4 Tc8** Lichte magie? Tonnie retourneert het boertje. Véél beter: [20...b5 21.Pe3 Td2 22.De1 Dd4] **21.Lxe4 Lxe4 22.Dxe4 Td4 23.Tf8+ Dxf8 24.Dxd4 Pf5 25.Dd5 Dc5+ ½–½**

Ja, remise, inderdaad.

Hans van M. sloot zich bij zijn voorgangers van harte aan.

Bord 7

□ **Henk Burg (1789)**

■ **Hans van Mulekom (1803)**

C42, vierpaardenspel

Middels een spel van 4 paarden, zien we de eerste interessante stelling ontstaan na een onstuimige uitval van Hare Zwarte Majesteit.
De voorafgaande zetten:
1.e4 e5 2.Pf3 Pf6 3.Pc3 Lb4 4.Lc4 0–0 5.0–0 Pc6 6.Te1 d6 7.h3 Le6 8.Lb3 Pd4 9.Pxd4 exd4 10.Pe2 Lxb3 11.axb3 Pxe4 12.Pxd4 Dh4 Dia, snel!

Neemt f2 onder schot. Wat te doen? Natuurlijk! g3! Kloekmoedig gespeeld. Er kan volgen: 13…Pxg3 14.Dg4 Dxg4 15.hxg4 Lc5 16.c3 Lxd4 17.cxd4 f5 18.fxg3 fxg4 en het zwarte knollebeest wordt geslacht. Er resteert dan nog een hele klus, want de 2 witte, geïsoleerde dubbelboeren plus de 2 zwarte pluspionnen bieden ruime compensatie.
Henk kwam met: **13.Tf1** licht in het nadeel, want werd inderdaad met een geruïneerde pionnenstructuur geconfronteerd. Koelbloedig echter schoof hij naar de eindstelling: **44.Kf2-e2**

Slotstelling

Knechtje Fritzke denkt hier winnend voordeel voor Hans te ontwaren. +- 1,48. Maar wij mensen weten beter!
Remise.

Wij mensen weten beter, zegt ie, maar hoe?

De laatste in de rij van vredespijpen is Stephan. Die dit seizoen op het topbord alles en iedereen weet weerstaan. Knap!

Bord 1

□ **Stephan Thijssen (2023)**

■ **Joris Broekmeulen (2133)**

C41, Philidor

1.e4 d6 2.d4 Pf6 3.Pc3 e5 4.Pf3 Pbd7 5.Lc4 Le7 6.0–0 0–0 7.Te1 c6 8.Lb3 h6 9.h3 Dc7 10.Le3 Te8 11.Dd2 Lf8 12.Tad1 b5 13.Dc1 b4 14.Pb1
Doordat S. verzuimde de actie van zwart op de damevleugel te fnuiken met een tijdig a4, moet het damepaard de treurige gang terug naar de stal maken.
En da's meestal geen goed nieuws. Ook hier niet. Joris evenwel weet er niet echt kapitaal uit te slaan. Een fraai stukoffer van mijn oud-buurman sticht dan de nodige commotie in de zwarte gelederen…

Stelling na **14.Pc3-b1**

exd4 15.Pxd4 Txe4? (c5) **16.Pf5?** (c3) **d5** nu is het witte boerke *flöten* **17.c4 dxc4 18.Lc2 Te6 19.Lxh6!** toch effe schrikke lijkt me **gxh6?** Inderdaad. Joris valt, vermoed ik, ten prooi aan een damslagreflex. Veul beter: 19…b3! 20.axb3 cxb3 21.Lxb3 Txe1 22.Txe1 Pc5 23.Lxg7! Lxf5 24.Lxf6 Pxb3
Analysediagram, heren.

Hoe het had kunnen zijn als… Maar ach, nu is 25.Dg5+ weer lastig. 25…Lg6 26.h4 met wederzijdse kansen.

20.Txe6 fxe6 21.Pxh6+ Lxh6 22.Dxh6 De5 Mogen wij 1 diagram a.u.b.?

De kale zwarte koning compenseert het geofferde witte stuk. Maar dan is wel actie geboden, jongelui! Dus: 23.Pd2! Dh5 24.De3 uiteraard is dameruil taboe, Kf7 25.Pf3 Pd5 en huisvriend Rybka oordeelt: 0.00! **23.Dg6+ Kf8 24.Dh6+** jaagt de Zwarte Monarch juist naar veiliger oorden. **25.Dg7+ Kd8 26.Pd2 Kc7?** Het ultieme humane verlangen naar veiligheid wint het van de koele ratio: Dxb2 met winststelling **27.Pxc4 De2 28.Lb3 La6 29.Pe3 Te8 30.Df7 Lc8? 31.Lxe6 ½–½**

Slotstelling:

Véél beter: 31.Txd7! +Lxd7 32.Dxf6=
Nu had 31…Dxb2 zwart nog goeie kansen geboden. Waarschijnlijk wantrouwde Joris het zaakje en voer de remisehaven binnen.

De enige zege kwam van Bas die immuun bleek voor het Bossche gif.

Bord 2

□ **Gert de Rooij (2049)**

■ **Bas van der Grinten (1986)**

A 47,, Dame-Indischachtig

1.d4 Pf6 2.Pf3 e6 3.Lf4 b6 4.e3 Lb7 5.a4 Le7 6.c3 0–0 7.Ld3 d6 8.h3 Pbd7 9.Lh2 Pe4 10.a5 f5 11.a6 De oorspronkelijke witte aanpak leidt al tot 1 klein succesje:

Lc6 12.b4? Een losse flodder. Kan met scherp schieten: 12.d5! Lxd5 13.c4 en de Venlonaar krijgt een koekje van eigen deeg[11] **Tc8 13.Db3 d5 14.c4 Ld6 15.0–0 Pg5 16.Pbd2 dxc4?** Met gratis druk voor wit op e6 **17.Lxc4 Kh8 18.Pe5? Lxe5** interessant: [18...Pxh3+ 19.gxh3 Pxe5 20.dxe5 Dg5+ 21.Lg3 Lxe5]

[11]Met de metaforen wil het vandaag maar niet lukken. Ach, wat kan het mij ook schelen, probeert ù zelf maar eens een nederlaag leukjes te verkopen!

Kijk op de zaak na: **18…Lxe5**

19.dxe5 De7 20.f4 b5 21.Le2 Ld5 22.Db2 Pe4 23.Pxe4 Lxe4 24.Lxb5 Pb6 25.Ta3 Tfd8 26.Lg3 Td5 27.Le2 c5 28.b5 c4 29.Le1 en zo langzamerhand heeft de listige Bas een overwicht bij elkaar geschaakt. Kijk maar:

Niets sprak er nu tegen 29…Txb5! 30.Dxb5 Dxa3. Lucky Gert komt ermee weg na: **Dc5** [29...Txb5] so wie so belanden we nu in 1 fase waarin er behoorlijk wordt geschutterd… **30.Ta5? c3?** Mist het verpletterende: [30...Dxe3+ 31.Lf2 c3 32.Lxe3 cxb2] **31.Dc1 Pc4?** [31…c2 32.Ta2 Tdd8 en nog immer moet er voor Gerts schaakleven worden gevreesd… Nu redt 32.Ta2 het witte meubilair] **32.Lxc4?** Zo niet. **Dxc4 33.Ta3 De2 34.Tf2 Td1 35.Txe2 Txc1 36.b6 axb6 37.a7…** Omdat uit wetenschappelijk onderzoek nooit is gebleken of en hoe 1 koe 1 haas kan vangen, heeft G. nog wat zetten gefabriekt. Na het zwarte 37…c2, Ta8, Td1, moet hij zijn toren (xc2) inleveren, anders haalt Bas zijn dame terug uit de doos. Die zich nog een maal van zijn vriendelijkste zijde toont: **37…Td1?**

Met 38.Kh2 speelt wit zich uit de brand; 38…Tc1 39.Tea2 met tegenkansen. Nu valt het doek. **38.Kf2 c2 39.Txc2 Txc2+ 1–0**

Afijn. Het kan niet altijd kaviaar zijn.

Hopelijk is zo duidelijk geworden hoe & waarom de eindstand tot stand kwam:

HMC III – Venlo II: 5 -3

Joris Broekmeulen-Stephan Thijssen ½
Gert de Rooij-Bas van der Grinten 0-1
Thomas Mollema-Nico 1-0
Mischa Senders-Piet Thijssen 1-0
Justin Senders-Hans Everaars 1-0
Piet van Eijndhoven-Frans Mertens ½
Ton van den Heuvel-Marc vd. Lee ½
Henk Burg-Hans van Mulekom ½

De stand na 7 ronden:

Klasse 3H	Mp	Bp
1. Geleen	13	35½
2. Paul Keres 2	11	36½
3. Dubbelschaak '97	8	30½
4. De Combinatie	8	29½
5. RSC 't Pionneke	8	28½
6. SMB	7	26
7. HMC Calder 3	7	25½
8. Venlo 2	4	24½
9. D4	3	23½
10. Veldhoven 2	1	20

Tot slot: Hans, Frans en Hans aan het werk in De Hertogstad.

Dank aan de fotograaf!

W.G. Nico

INTERNE ELO RATING

Stand 29 maart 2012

Door Ger van Leipsig

Speler	progressie	begin	29-3
Strijbos M	10	2283	2293
Montignies R	3	2193	2196
Gool R van	5	2182	2187
Nabuurs J	9	2166	2175
Alkhazashvili O	-13	2184	2171
Nabuurs M	0	2158	2158
Gool H van	42	2078	2120
Guddat J	6	2108	2114
Fehmer C	-21	2049	2088
Smith T	33	2109	2082
Schoeber P	0	2058	2058
Rievers J	23	1977	2000
Thijssen S	23	1975	1998
Jansen J	0	1957	1957
Grinten B van der	59	1933	1957
Schouten E	10	1898	1943
Hovens G	-19	1918	1925
Boonen P	0	1900	1918
Bergmans D	11	1944	1911
Everaars H	6	1900	1906
Mertens F	-4	1888	1884
Thijssen P	5	1887	1873
Smeets W	-17	1868	1870
Dierx G	0	1865	1865
Jacobs J	0	1865	1865
Laak J op de	-28	1828	1835
Lee M van der	0	1863	1828
Hoogt N van der	-29	1856	1827
Mulekom H van	-19	1844	1825
Faassen G	0	1752	1791
Roberts R	38	1791	1790
Hendriks Z	21	1716	1737
Borghouts H	-6	1730	1734
Spijk H van	0	1740	1730
Schmitz W	-28	1737	1709

Speler	progressie	begin	29-3
Leenders H	29	1649	1678
Kappert D	-19	1662	1643
Laat J de	-17	1652	1635
Clabbers S	-23	1639	1616
Leipsig G van	-17	1632	1615
Vermulst W	13	1600	1613
Veld G in 't	18	1594	1612
Clabbers K	0	1612	1612
Vink R	5	1601	1606
Wagemakers R	-3	1605	1602
Dael M	10	1580	1590
Jacobitz K	27	1549	1576
Lietz B	0	1554	1554
Munten G	4	1547	1551
Burgmans A	-28	1562	1534
Oosterbaan G	67	1424	1491
Heemskerk F	30	1448	1478
Kuijpers T	14	1463	1477
Joosten JP	-4	1463	1459
Kuntzelaers P	-40	1494	1454
Suurhoff H	0	1440	1440
Jacobs B	-46	1485	1439
Kempen J	53	1294	1347
Keimpema P	-47	1388	1341
Wuts H	-38	1307	1269
Esmati D	-53	1300	1247
Smith P	27	1161	1188
Blankerz H	-21	1202	1181
Timmermans P	-25	1188	1163
Houwen A	65	1064	1129
Boekhold P v	-47	1043	996
Verplakke J	-4	940	936

STAND INTERNE COMPETITIE

door Geert Hovens

De stand na donderdag 29 maart 2012

Leeuwen

No.	Naam	1	2	3	4	5	6	7	8	totaal	Part.
1	Schouten E		0,5	0,5	1	0,5	0	0,5	0,5	4,5	9
2	Smeets W	0,5		0	0	0	0	0	0	0,5	10
3	Strijbos M	0,5	1		1	2	1	1	1,5	8	9
4	Bergmans D	1	2	0		1	0	1	0	5	9
5	Van Gool H	0,5	1	0	0		2	1	1	5,5	9
6	Van der Grin-ten B	1	1	0	1	0		1	1	5	9
7	Everaars H	0,5	2	0	0	0	0		0,5	3	8
8	Smith Th	0,5	1	0,5	1	0	1	0,5		4,5	9

Tijgers

No.	Naam	1	2	3	4	5	6	7	8	totaal	part.
1	Van Mulekom H									0	0
2	Van Leipsig G			0	0	0	0	0	0	0	7
3	Roberts R		1		1	0	1,5	0,5		4	6
4	Thijssen S		1	0		0	0	1	0	2	6
5	Hovens G		2	1	1		1	1	0,5	6,5	8
6	Borghouts H		1	0,5	1	0		0,5	1,5	4,5	8
7	Van der Hoogt N		1	0,5	0	1	0,5		0,5	3,5	7
8	Van der Lee M		1		1	0,5	0,5	0,5		3,5	6

Olifanten

No.	Naam	1	2	3	4	5	6	7	8	totaal	part.
1	De Laat J		1	0,5	0,5	1	0,5	0	0,5	4	7
2	Leenders H	0		1,5	1	1	1	0,5	0	5	8
3	Vink R	0,5	0,5		1	0,5	0,5	1	0,5	4,5	8
4	Vermulst W	0,5	0	0		1	0,5	1	1	4	7
5	Clabbers S	0	0	0,5	0		1	0,5	0	2	7
6	Dael M	0,5	0	0,5	0,5	0		2	0,5	4	8
7	Jacobitz K	1	0,5	0	0	0,5	0		1	3	8
8	Kappert D	0,5	1	0,5	0	1	0,5	0		3,5	7

Buffels

No.	Naam	1	2	3	4	5	6	7	8	totaal	part.
1	Heemskerk F		1	0,5	0,5	0,5	0	0	1	3,5	9
2	Schmitz W	1		1	1	1	2	1	1	8	9
3	Lietz B	1,5			1		0,5	1	0,5	4,5	8
4	Kuijpers T	0,5	0	0		1	0	0,5	1	3	9
5	Kuntzelaers P	0,5	0		1		0,5	0	0	2	8
6	In 't Veld G	1	0	1,5	1	0,5		1	0,5	5,5	9
7	Munten Sj	1	0	0	0,5	2	0		1	4,5	9
8	Burgmans A	0	0	0,5	1	1	0,5	1		4	9

Struisvogels

No.	Naam	1	2	3	4	5	6	7	8	totaal	part.
1	Oosterbaan G		1	0,5	1	1	2	2	0,5	8	9
2	Keimpema P	0		1,5	2	0	1	0	0,5	5	9
3	Wuts H	0,5	0,5		1	1	0	0,5	0	3,5	9
4	Esmati D	0	0	0		0	0	0	0	0	9
5	Houwen A	0	1	1	2		0	0,5	0	4,5	9
6	Jacobs B	0	0	1	1	1		0,5	0	3,5	8
7	Kempen J	0	1	0,5	1	0,5	0,5		1	4,5	9
8	Joosten JP	0,5	0,5	1	1	1	1	1		6	8

Goudvinken

No.	Naam	1	2	3	4	5	6	totaal	part.
1	Verplakke J		0,5	0,5	1		0	2	8
2	Timmermans P	1,5		2	1		0	4,5	7
3	Blankertz H	1,5	0		1		1	3,5	7
4	Van Boekhold P	1	0	1			0	2	7
5									
6	Smith P	2	2		2			6	7

BOEBS COLUMN

Waarom naar de schaakclub?

Door Boeb Jacobs

In het laatste nummer van Schakend Nederland schreef iemand: “Het jaar is nog maar net begonnen of het hoogtepunt is al voorbij”. En inderdaad het is al weer geschiedenis, maar op 17 januari jl. werd in Wijk aan Zee de tweede ronde van de TaTa dag vierkampen gespeeld.
In het weekend toernooi had ik al “geschitterd” door als eerste in mijn groep te eindigen. Ondanks een genereus remise aanbod aan de aantrekkelijke Famke Ferwerda uit Groningen, wat mij in feite een half punt kostte, had ik 25 euro verdiend en promotie naar groep 7 afgedwongen. Nog één maal promoveren en ik zit weer in groep 6 waar ik qua talent (hè ?) en op historische gronden thuis hoor.
In die tweede ronde trof ik een bijzondere tegenstander, een indrukwekkende man die ik niet snel zal vergeten. Die kennismaking zorgde ervoor dat dit verslag een totaal andere wending krijgt: Een boom van een man loopt door de schaakzaal in de Moriaan in Wijk aan Zee. Hij is op zoek naar bord 8 Hij loopt moeilijk met een stok, maar oogt sportief. Het lijkt alsof hij zojuist met een gipsvlucht uit een wintersportgebied terugkomt. Hij is ongeveer 50 jaar en heeft een sympathieke uitstraling. Twee vriendinnen die helemaal uit het verre Blerick zijn gekomen om mij aan te moedigen noemen hem later een knappe man. Hij bridget op niveau. Hij heeft ook gewerkt op niveau. Voor een internationaal bedrijf dat veegwagens maakt heeft hij de hele wereld rond gereisd. Door zelfstudie is hij daar opgeklommen tot algemeen directeur. Enige tijd geleden hebben ze hem “buiten gezet”. “In de bezemwagen” zegt hij zelf. Hij is kort geleden verhuisd. Zijn vrouw die hem lang steunde kon het niet meer aan en heeft een scheiding aangevraagd.
Na het schaken drinken we wat. Hij is prettig en opgewekt gezelschap. Geen klacht komt over zijn lippen. Ik vertel dat ik hobby schrijver ben en dat ik voor ons clubblad een verslag over de dagvierkampen wil schrijven. “Ik schrijf ook”, zegt hij. “Ik schrijf over mijn ziekte. Ik heb M.S. en ben uitbehandeld. Mijn ervaringen met de ziekt heb ik opgeschreven en daar is een boek van gemaakt. Professor Jongen heeft er een mooi voorwoord ingeschreven. Het boek heeft landelijke aandacht gekregen en er zijn inmiddels al 950 exemplaren verkocht. Ik hoop dat mensen die ook die “Pechprijs” hebben gekregen er wat aan hebben. Morgen zal ik er één voor je meebrengen en ik zal er iets persoonlijks inschrijven.”
“Schaak je allang?” vraag ik en hoe ben je met de schaaksport in aanraking gekomen? “Vier jaar geleden ben ik op een schaakclub gegaan om mijn gedachten te verzetten, voor de ontspanning en om leuke (!) mensen te ontmoeten.”
Een mooiere reden om donderdagavond naar de schaakclub te gaan kun je toch niet bedenken.
Egbert Mulder is auteur van het boek: De dagelijkse dingen maar dan met M.S.

HENK VAN GOOL EN BRAM BRASSÉ WINNEN LIMIANZ RAPID 2012

door Piet Thijssen

Op zaterdag 24 maart 2012 werd in zalencomplex LimianZ het 9e rapid schaaktoernooi gehouden. Het was prachtig lenteweer, te mooi om te schaken!
Dit jaar namen 42 schakers deel, waarvan 12 in de A-groep en 30 in de B-groep. Traditioneel doet uit Brüggen (Duitsland) een aantal spelers mee. Dit jaren waren het er vijf.
Favorieten in de A-groep waren Henk van Gool, Joep Nabuurs en Joachim Guddat en in de B-groep Bram Brassé, Jan op de Laak, Willem Vermulst en Dick Kappert.

In de 2e ronde van de A-groep moesten Henk van Gool en Joep Nabuurs de degens kruisen. Joep stond er op een gegeven moment uitstekend voor, maar Henk wist op uiterst lepe wijze een matcombinatie op het bord te toveren. Na 4 ronden was Henk nog steeds ongeslagen, 4 punten gevolgd door Joep met 3 en o.a. Judith Hendrix met 2,5. In de 5e ronde werden alle partijen door de witspeler gewonnen! Ook Henk had wit en dus 5 uit 5. In de laatste ronde lukte het Geert Hovens om Henk te verslaan. Joep Nabuurs kwam door een overwinning op Arthur Hendrickx langszij, beiden 6 uit 7.
Henk toernooiwinnaar op weerstands-punten. Derde werd Joachim Guddat met 4,5.

Limianz Rapid 2012 gr A

Nr	Naam	Score	WP	SB
1	Van Gool, Henk	6	28	25
2	Nabuurs, Joep	6	25	19
3	Guddat, Joachim	4,5	24,5	10,75
4	Van Dinteren, Peter	4	24,5	9,5
5	Hendrickx, Arthur	3,5	27,5	9,75
6	Hendrix, Judith	3,5	25,5	9,75
7	Cebula, Jerzy	3,5	21,5	9
8	Hovens, Geert	3	28,5	12
9	Van Mulekom, Hans	2,5	22,5	5,5
10	Van der Hoogt, Nico	2	21,5	4,25
11	Van der Grinten, Bas	2	20,5	5,75
12	Thijssen, Piet	1,5	24,5	3,25

Na drie ronden in de B-groep hadden drie spelers met het volle pond de leiding genomen, Bram Brassé, Nol Heinemans en Karl Jacobitz. In de vierde ronde verloor Karl van Nol en Bram won van het jeugdig talent uit Tegelen, Max Warmerdam.

Na vijf ronden had Bram alleen de leiding met 5, gevolgd door Nol Heinemans, Sjef Senden en Ad Burgmans met 4 punten. Door de overwinning van Bram op Sjef in de zesde ronde was Bram niet meer in te halen. De achtervolgers,Willem Vermulst, Nol Heinemans, Ad Burg-mans en Thomas Timm hadden een achterstand van 1,5 punt.

Ook in de laatste ronde was Bram niet te verschalken en behaalde daardoor een 100% score van 7 uit 7. Door overwinningen van Nol Heinemans en Ad Burgmans werden deze resp. 2e en 3e . Bram is vast van plan om het volgend jaar in de A-groep mee te doen.

Limianz Rapid 2012 gr B

Nr	Naam	Score	WP	SB
1	Brasse, Bram	7	33	33
2	Heinemans, Nol	5,5	30,5	20,75
3	Burgmans, Ad	5,5	27,5	17,75
4	Warmerdam, Max	5	28	17
5	Vermulst, Willem	4,5	29	15,75
6	Timm, Thomas	4,5	29	14,25
7	Kappert, Dick	4	25,5	13,75
8	Senden, Sjef	4	28	12,5
9	Jacobitz, Karl	4	30	15,25
10	Toubartz, Heinz	4	23,5	13
11	Peters, Paul	4	28,5	12,5
12	Joosten, Jean Paul	4	22	10
13	In 't Veld, Gerard	4	26,5	13,5
14	Op de Laak, Jan	3,5	27,5	11,25
15	Leenders, Hans	3,5	23	9,25
16	Kuntzelaers, Piet	3,5	22,5	8,25
17	Hinzen, Jack	3,5	24	9,5
18	Widlak, Marc	3,5	19	10,5
19	Van Leipsig, Ger	3	22,5	6
20	Schreinemachers, Jo	3	23	6,5
21	Jürgens, Horst	3	24	9,5
22	Krüger, Erwin	3	23	6,5
23	Clabbers, Sjors	2,5	24,5	4,75
24	Wuts, Harry	2,5	17	4,25
25	Thiel, Wilfried	2	25	7,5
26	Timmermans, Peter	2	20	3
27	Blankertz, Harald	2	20,5	3
28	Plate, Axel	1,5	23	4,75
29	Smith, Peter	1,5	18,5	3,25
30	Houwen, Albert	1,5	17	2,75

Na de 3e ronde was er weer de heerlijke soep en de lekkere broodjes. Dewi, de gastvrouwe, deed haar uiterste best om het iedereen naar de zin te maken en dit lukte haar uitstekend.

De prijsuitreiking was om 16.30 uur. Naast de geldprijzen voor de nummers 1 t/m 3 waren er nog een aantal flessen lekkere wijn voor de 4e, 5e en 6e plaats. Een knappe prestatie leverde Max Warmerdam af met zijn 4e plaats met 5 punten.

SFEERFOTO'S VAN LIMIANZ RAPID 2012

JEUGDAFDELING

AGENDA

Zo 15 apr
22e Theo van Spijktoernooi (GP)

Zo 22 apr
7e en laatste ronde LiSB-Bondscompetitie in Helden. Aanvang 13.00

Zo 29 apr
Koninginnetoernooi Blerick

Za 5 mei
Ontmoeting Jeugd – Senioren in Ald Weishoes. Aanvang 14.00

Za 12 mei
Stap-examens in Ald Weishoes
Aanvang 14.00
Regiotraining in Tegelen (10.00-12.15)

Za 2 juni
Vlaaientoernooi in Den Hulster

Za 30 juni
Slotmiddag Ald Weishoes

MEDEDELINGEN

Zondag 15 april vindt in Gemeenschapshuis De Dörpel het 22e Theo van Spijktoernooi plaats. Dit is ook het laatste toernooi van de GP-cyclus. Uiteraard verwachten we dat al onze jeugdleden deelnemen ! Aankondiging zie elders.

TOERNOOIEN

LIMBURS KAMPIOENSCHAP BASISSCHOLEN

Dit vond plaats op woensdag 29 februari in Bisschoppelijk College Broekhin in Roermond.

De hoogste groep (A) werd gewonnen door het team van de Venlose Leonardoschool, waarin ons lid Miki Nieczyporowski meespeelde.

Een groepsfoto van het winnende team:

van links naar rechts: Siem van Dael, Rens van Dael, Miki, Julian de Ridder

REGIOCOMPETITIE (VIERKANT)

De laatste en vijfde ronde werd op zaterdag 3 maart gespeeld in het Ald Weishoes.
Het was een geslaagde middag hoewel het aantal Venlose deelnemers wat tegenviel.

Famke Kovacs werd winnaar in Stap 3 terwijl Laurens Ekker in Stap 2 een mooie tweede plaats behaalde.
In de ladder waren onze drie hoogstgeplaatste spelers
Miki Nieczyporowski (4e), Wai Keung Liu (6e) en Jasper Hendrickx (7e).

Een impressie van de laatste ronde

COMPETITIE ALD WEISHOES
De stand in de voorjaarsgroepen na 17 maart is als volgt:

Groep 2: (2 partijen per wedstrijd)

1. Yuya 6 (3)
2. Ayaka 3,5 (4)
3. Katherina 1,5 (2)
4. Michelle 0,5 (1)
5. Laeticia 0,5 (1)
6. Anthony 0 (1)

Groep 1:
1. Jasper 2 (2)
2. Miki 2 (3)
3. Wai 2 (4)
4. Laurens 2 (4)
5. Boris 1,5 (2)
6. Gino 1,5 (4)
7. Nils 0,5 (2)
8. Inge 0,5 (2)
9. Famke 0 (2)

De Koninklijk Erkende Venlose Schaakvereniging

organiseert op

zondag 15 april 2012

het ***22e Theo van Spijk – jeugdtoernooi***

deel uitmakend van de Grand-Prix-cyclus van de LiSB

Er wordt gespeeld in de volgende klassen:

A/B	geboren in 1992 of later
C	geboren in 1998 of later
D	geboren in 2000 of later
E	geboren in 2002 of later
F	geboren in 2003 of later
G	geboren in 2004 of later
H	geboren in 2005 of later

Bij geringe deelname kunnen klassen samengevoegd worden.
De bedenktijd bedraagt per persoon:
15 min. in de klassen A, B en C
10 min. in de overige klassen

In de categorieën A, B zijn geldprijzen beschikbaar, in de overige klassen bekers

Het toernooi wordt gespeeld in

Gemeenschapshuis
d'n Dörpel
Gulikstraat 202 in Venlo

tel 077-3549041

Opgeven (vóór 13 april) bij:

Bas van der Grinten

tel 077-3523420
e-mail: B.van.der.Grinten@inter.nl.net

Het inschrijfgeld bedraagt :
€ 4,- in de A/B-groep en € 3,- in de overige categorieën.
Aanmelden is van 9.30 tot uiterlijk 10 uur. De partijen beginnen om 10.15 uur.
De prijsuitreiking wordt verwacht omstreeks 16.30 uur.

Sponsor: VAN SPIJK UITGEVER

LimianZ

"Als een Feniks die uit zijn as herrezen is", zo omschreef Dagblad De Limburger het multifunctionele en eigentijdse zalencomplex LimianZ waar zowel de zakelijke als de particuliere gast voor elke gelegenheid terecht kan.

U vindt LimianZ aan het parkeerterrein van Seacon Stadion - De Koel - , thuisbasis van VVV-Venlo.

LimianZ is thuisbasis van de Venlose Schaakvereniging

LimianZ | Kaldenkerkerweg 182B | 5915 AH Venlo | T 077-3548969 | www.limianz.nl