VSV VIZIER

2011-2012, nummer 3

december 2011

Vriendschappelijke wedstrijd Venlo Nettetal

OFFICIEEL ORGAAN VAN DE
KONINKLIJK ERKENDE
VENLOSE SCHAAKVERENIGING

Opgericht 1 september 1925

Voorzitter	A. Burgmans Beethovenstraat 2 5914 BN Venlo	acpb@home.nl 077-3512547
Secretaris / jeugdleider	B. van der Grinten Rijnbeekstraat 35 5913 GA Venlo	b.van.der.grinten@inter.nl.net 077-3523420
Penningmeester	P. Thijssen Prins Mauritsstraat 23 5981 BX Panningen	piet.thijssen@hetnet.nl 077-3073961
Wedstrijdleider	G. Hovens Engerstraat 35 5931 EK Tegelen	geert.hovens@planet.nl 077-3260300
Clublokaal Senioren	LimianZ Kaldenkerkerweg 182/b 5915 AH Venlo	077-3548969

Speeldagen

donderdag :	20:00 - 01:00	senioren
zaterdag :	14:00 - 15:30	jeugdleden

(zaterdag in Jeugdcentrum Ald Weishoes,
Grote Kerkstraat 31 Venlo, 077-3266510)

Contributies:

senioren	€ 45,-	per half jaar	(geb. voor 01.01.91)
senioren elders hoofdlid	€ 45,-	per half jaar	(geb. voor 01.01.91)
jeugdleden	€ 22,50	per half jaar	(geb. na 31-12-1990)
Advertenties:	€ 75,-	per seizoen	(1 pagina, 7 afleveringen)
	€ 40,-	per seizoen	(½ pagina, ")
Abonnement clubblad :	€ 15,-	per seizoen	(7 afleveringen)

Rekeningen Venlose Schaakvereniging:
Rabobank 1466 57 691 of op ABN-Amro 4363 33783

Redactie	Peter Smith Schaapsdijkweg 11 5913 GL Venlo	familie.smith@home.nl 077-3548436
	Albert Houwen Pastoor Kierkelsplein 6 5916 SW Venlo	aje.houwen@home.nl 077-3548502
	Ad Burgmans Beethovenstraat 2 5914 BN Venlo	acpb@home.nl 077-3512547
Internet:	www.venlose-sv.nl	

♔ INHOUD ♔

Programma t/m maart 2012	Piet Thijssen
Personalia / mededelingen	Redactie
VSV 1 derde ronde KNSB	Henk van Gool
VSV 2 derde ronde KNSB	Nico van der Hoogt
Interne competitie	Geert Hovens
Even voorstellen…	Dirk Bergmans
Boeb's Column	Boeb Jacobs
Schaken in de Oekraïne	Kim Clabbers
De rode lantaarn	Ans Strucks
Vriendschappelijke wedstrijd tegen Nettetal	Geert Hovens
Jeugd pagina en agenda	Bas van der Grinten
Ledenlijst	Bas van der Grinten

♔ PROGRAMMA ♔

December 2011			
30-12-12	vrij.	1e A74 schaaktoernooi voor 50 plussers	SV Tegelen
Januari 2012			
05-jan-12	don.	interne competitie	
07-jan-12	zat.	5e ronde KNSB-bondscompetitie	HSC Helmond-V1 en t Pionneke-V2
08-jan-12	zon.	Nieuwjaarstoernooi	t Pionneke, Roermond
12-jan-12	don.	interne competitie	
13-jan-12	vrij.	Tata Steel weekendtoernooi	Wijk aan Zee
19-jan-12	don.	interne competitie	
21-jan-12	za	Open Noord Limburgs snelschaakkampioenschap	SV Horst
26-jan-12	don.	interne competitie	
Februari 2012			
02-febr-12	don.	Interne competitie	
09-febr-12	don.	Interne competitie	
11-febr-12	zat.	6e ronde KNSB-Bondscompetitie	V1-Vianen/DVP en V2-Dubbelschaak
12-febr-12	zon.	4e ronde LiSB-bondscompetitie	
16-febr-12	don.	interne competitie	
23-febr-12	don.	interne competitie	
Maart 2012			
01-mrt-12	don.	Interne competitie	
08-mrt-12	don.	Interne competitie	
10-mrt-12	zat.	7e ronde KNSB-bondscompetitie	DJC 1 – V1 en HMC Calder 3 – V-2
11-mrt-12	zo.	5e ronde LiSB-Bondscompetitie	
15-mrt-12	do.	Interne competitie	
17-mrt-12	za.	32e Nunhems Netherlands toernooi	SV Leudal
22-mrt-12	do.	Interne competitie	
24-mrt-12	za.	LimianZ Rapidtournooi (GP Senioren)	Venlo
29-mrt-12	do.	Interne competitie	
31-mrt-12	za.	8e ronde KNSB-bondscompetitie	V1 -Voerendaal 2 en V2-Geleen

Alle informatie onder voorbehoud. Let op de berichten tijdens de clubavonden.
Kijk voor informatie ook onder **www.venlose-sv.nl** of onder **www.lisb.nl** .
De begintijd van de wedstrijden op de donderdagavond is 20.00 uur !

➔ Redactiesluiting volgende clubblad o.v. : 9 februari 2012 ⬅

♔PERSONALIA♔

Aangemeld	* geen
Afgemeld	* geen
Nieuw adres	* Gino Driessen : Julianastraat 4, 5911 AX, Venlo

♔MEDEDELINGEN♔

- Op donderdag 15 december vond een **vriendschappelijke wedstrijd** plaats tussen een elftal schakers van Nettetal tegen een elftal van Venlo. Venlo had voor vlaai en koffie gezorgd en Jurgen Daniël van Nettetal bood de wedstrijdleider Geert Hovens een schaakbord met stukken aan als cadeautje. Hartelijk dank en een mooi gebaar van vriendschap! Dit vriendschapstreffen krijgt over een half jaar een vervolg, maar dan in Nettetal. De foto op de voorpagina toont de eerste vier borden van deze ontmoeting.
- De captain van **Venlo 1**, Henk van Gool, is dit keer tevreden over de uitslag van de derde ronde KNSB, waarin Venlo 1 het in een uitwedstrijd moest opnemen tegen ASV 1 uit Arnhem. Zijn team won met 2-6.
- Echter over de uitslag van de vierde ronde KNSB zal Henk minder tevreden zijn. Geplaagd door vier afzeggingen, waarvan één op een laat moment, heeft **Venlo 1** zijn eerste nederlaag moeten incasseren: 3.5-4,5 tegen Veldhoven 1.
- **Venlo 2** moest in de derde ronde afreizen naar Nijmegen waar SMB 1 de tegenstander was. Captain Nico van der Hoogt vond dit een te kloppen tegenstander. SMB is de laatste jaren afgezakt van de meesterklasse naar de derde klasse. SMB won met 4,5 - 3,5.
- Ondanks dat een speler moest doorschuiven naar Venlo 1, verliep de vierde ronde van **Venlo 2** beter: een overwinning met 4,5 –3,5 op Veldhoven 2. De eerste zege van dit seizoen.
- In ronde 2 en 3 van de LiSB competitie verloren **Venlo 3** en **Venlo 4** hun wedstrijden. In ronde twee verloren zij van de jeugd van Ultimo Vero, respectievelijk met 6,5-1,5 en met 3-1. In de derde ronde verloor Venlo 3 met 2,5-5,5 van Horst 1 en Venlo 4 met 0,5-3,5 van Tegelen 3.
- In de **interne competitie** is in 4 van 6 groepen een kampioen bekend, zie blz. 19-20.
- **Boeb Jacobs** blikt in zijn column vooruit op het Tata Steel toernooi, het vroegere Hoogoventoernooi in januari 2012. Er gaat weer een grote afvaardiging van de Venlose Schaakvereniging naar Beverwijk.
- Onze man uit de Oekraïne, **Kim Clabbers**, meldt dat de winter is ingevallen. Het stadje Glugov, waar hij woont, is in winterslaap. Voor hem is dat een mooie gelegenheid om zich te verdiepen in schaakproblemen. Een aantal van die problemen legt hij aan ons voor. Gelukkig geeft hij de oplossingen erbij. Columnist Kim zal binnenkort ook een bijdrage leveren aan de schaakrubriek van Frank Clevers.
- Ans Strucks is trots op haar rode lantaarn. Zij ziet zichzelf als een goede verliezer met een groot hart. Zij stelt voor om van de rode lantaarn een groene lantaarn te maken.
- Aan het 5^{e} DSM jeugdtoernooi op 20 november hebben **Wai Keung Liu** (5^{e} van 22 in de C-categorie) en **Miki Nieczyporowski** (13^{e} van 49 in de D-categorie) deelgenomen.
- **Joep Nabuurs** is op 3 december vierde geworden in het Snerttoernooi in Asten. Hij moest alleen drie titelhouders boven zich dulden.

KNSB Klasse 2D RONDE 3
ASV 1 – VENLO 1

door Henk van Gool

HORDELOPEN

In mijn vorige twee stukjes maakte ik gewag van de observatie dat Venlo 1 nog niet bepaald soepel draaide. Met een hordeloop van zeven pittige teams voor de boeg werd het dan ook tijd ons ware gezicht te laten zien. Daarbij werden we gesteund in de gedachte dat de vorige ontmoeting met ASV een overtuigende zege voor ons team opleverde. Ofschoon we ook ditmaal geen gebruik konden maken van de kwaliteiten van Maarten en Ololi, lieten we zien op de goede weg te zijn. Ondanks dat hier en daar het openingsspel mislukte bleken we over de gehele wedstrijd bezien de betere ploeg.

Bord 1
Rainer Montignies - Otto Wilgenhof 1 – 0

Dit was een van de partijen waarin we met de rug tegen de muur kwamen te staan. Rainer permitteerde zich in een Reti-systeem de verzwakking 5.a4 en werd daardoor later met een achtergebleven b-pion opgezadeld. Nadat Rainer noodgedwongen een kwaliteit moest inleveren volgde een ijzersterke fase waarin hij snel weer terug in de partij kwam. 24..,Df2 was de ommekeer in de partij.

Als Otto hier de kwaliteit teruggeeft houdt hij een plusje vast bv.: 24..,Txa5 25.Pxa5,e4! Opent de loperlijn van g7-a1 waardoor de toren op a3 inactief blijft of 24..,Txa5 25.Dxa5,De3 26.Pe7+,Kh8 27.De1,Le4 en paard e7 is gevangen.
Na het gespeelde **24..,Df2?! 25.Ta1,Txa5 26.Dxa5,Lc2 27.Db5** had Rainer gevaarlijke vrijpionnen die het toreneindspel, dat later op het bord kwam, in zijn voordeel beslisten.

Bord 2
Peter Boel - Joep Nabuurs 0 – 1

Ook Joep had geen gemakkelijke pot. In een Dame Indiër nam hij een egelopstelling in. Normaal gesproken leidt dit tot een lange laveerfase, maar in deze partij moedigde Joep's passieve opzet zijn opponent aan om onder opoffering van een paard een heftige koningsaanval te starten. Joep keepte het ternauwernood en gelukkig overspeelde Peter daarop zijn hand waarna Joep de overhand kreeg.

De zwarte koning is van g8 naar d6 gejaagd en staat inmiddels een stuk veiliger dan zijn collega op h1. De volgende zet maakt een onmiddellijk einde aan de partij: **54.h5??, Th6 55.Dg7** (ook 55.Dxh6,Lxh6 56.T7f6+,Kc5 57.Txh6,De4+ 58.Kh2,De2+ 59.Kg1,De3+ gaat uit) **55..,Dxh5+ 56.Kg2,Dh3 mat.**

Bord 3
Thijmen Smith - Wouter van Rijn ½ - ½

En wéér had Thijmen een Franse opening op het bord. (Dit was vorig jaar schering en inslag in zijn partijen). Ditmaal speelde zijn opponent de Tarrash met 3..,c5. Er ontstond een thematische strijd rondom de geïsoleerde zwarte d-pion. Wouter was zo kien niet uit alle macht aan die pion vast te houden en offerde hem op in ruil voor initiatief door het centrum en op de koningsvleugel. Thijmen leek de partij snel in zijn voordeel te beslissen toen Wouter een 2e pion inzette:

Stelling na 26..,a5?

27.Pxa5! Tja die kan gewoon genomen worden: op 27..,Txa5 volgt immers 28.Dd8+ en mat. **27..,Da6 28.Pb3,Dxb2??** Met remiseaanbod. Waarschijnlijk heeft Wouter gezien dat hij een blunder maakte. Helaas miste Thijmen, waarschijnlijk afgeleid door het aanbod en onder grote tijdsdruk de opgelegde winst: 29.Ta1! met hetzelfde motief als daarnet: mat op de onderste rij. Hij speelde in plaats daarvan **29.Txe3**, bleef wel materieel in het voordeel, maar verspeelde in het restant van de tijdnoodfase de winst.

Bord 4
Léon van Tol - Rudi van Gool 0 – 1

Een partij die wat stofwolken deed opwaaien. In een Hollandse opening kreeg Rudi al snel goed spel. Léon liet een loper ruilen op g5 maar kon daarna zijn pion op g5 niet meer dekken. Omdat de stelling nogal gesloten was, kon Rudi niet op korte termijn profiteren van de pluspion en daarom volgde een laveerfase waarbij duidelijk werd dat dit wel eens een lange zit kon gaan worden. Ver na de tijdcontrole waren er nog maar twee nauwe doorgangetjes beschikbaar. Een op de koningsvleugel en één op de damevleugel. Met beide spelers minder dan 10 minuten op de klok voor de rest van de partij zocht Rudi verwoed naar een mogelijkheid beslissend voordeel te bereiken. Daarbij zette hij zijn stukken in een telkens andere constellatie om vervolgens te kijken of dat kansen bood. Léon kon intussen niets anders doen dan afwachten.

Wanneer is een stelling zo duidelijk remise dat het gênant wordt om door te spelen? Hier is in elk geval het kwaliteitsoffer 69..,Txb1+ 70.Kxb1,Txb3+ gevolgd door 71.Txd3 al killing. Een kans die Rudi enkele malen kreeg. Hij koos er echter voor om de positie van zijn koning wat verder te verbeteren en stuurde zijn koning naar a5.
Daarop stelde Léon zijn stukken iets anders op waarop een directe winst er niet in zat. Rudi probeerde daarna weer wat anders totdat hij uiteindelijk in de volgende stelling zijn kans schoon zag:

zie Diagram volgende pagina

87..,Txb3! 88.Kxb3,La4+ 89.Kb2,Lxd1
Het gat is geslagen. Het ging als volgt uit:

90.La2,Ta3 91.Lb1,Ka5 92.Kc1,La4 93.Th2,Tc3+ 94.Kb2,Tb3+ 95.Kc1,Tc3+ 96.Kb2,Ta3 97.Th3,Ld1 98.Kc1,Tb3 99.Lc2,Lxc2 100.Kxc2,Tc3+ 0 - 1

Bord 5
Joachim Guddat-Richard van der Wel 1 – 0

In een Konings-Indische opening ontwikkelde Richard initiatieven op de damevleugel. Toen dat niets opleverde probeerde hij het in het centrum, maar daar had Joachim de overhand. Gevolg was dat Richard met een achtergebleven d-pion en een flinke zwakte op d5 bleef zitten. Tenslotte veroverde Joachim de pion. Hij werd echter met een lastig eindspel opgezadeld toen Richard besloot een 2e pion te offeren om een vrijpion te creëren. In het paardeindspel dat inmiddels ontstaan was moest Joachim zien met zijn paard die vrijpion tegen te houden en met twee vrijpionnen en een koning de overkant te bereiken.

Kennelijk was dit eindspel voor Joachim gesneden koek want hij bleef bijna á tempo zetten produceren.
Uiteindelijk maakte hij het af, echter niet op de wijze die de stelling vroeg maar geholpen door een blunder van Richard:

Hier is 59.f5 of 59.h5 winnend. Joachim speelde **59.Pc3** waarop Richard de witte d-pion –verborgen achter de zwarte koning- even over het hoofd zag: **59..,Pc6+??** 1 – 0

Bord 6
Dirk Hoogland - Henk van Gool 0 – 1

Dirk is een tegenstander waar ik in onze vorige ontmoeting nog van verloor. Gesloten Siciliaans een systeem waarin ik oorspronkelijk weinig punten scoorde met zwart (maar dat ik daardoor heb moeten leren doorgronden). Alle ingrediënten voor een nieuwe nederlaag? Nee dus, want deze keer haalde ik in een goede partij het punt binnen. Het kritieke moment kwam op zet 38. Ik had een pion veroverd maar moest met nog slechts 37 sec. op de klok voor twee zetten een dreigende koningsaanval zien af te wenden. Dat kon maar op één manier:

S

telling na 38.Lh4

38..,Ld8!! Controleert f6 en weekt de dame los van de dekking van paard g4.
39.Dxd8,Dxg4 40.De7+,Kh6 41.Lg5+ (een gemeen zetje, 41..,Kh5? 42.Dxh7+,Kxg5 43.De7+ is eeuwig schaak, dus) **41..,Dxg5 42.Dxb7,f3!** Nog een fijn zetje, wit moet nemen. **43.gxf3,Dc1+ 44.Kg2,Dxc2+ 45.Kg3,Dxd3 46.De7,Df5** zwart heeft een gedekte vrije pluspion. De rest vergde nog enige techniek, maar uiteindelijk kon ook dit punt bijgeschreven worden op het wedstrijdformulier.

Bord 7
Carsten Fehmer - Remco de Leeuw ½ - ½

Negentien zetjes, niets aan de hand voor beide spelers. Carsten liep dit keer geen schade op in de Reti opstelling. Nadat beide spelers hun stukken ontwikkeld hadden en er een paar lichte stukken waren afgeruild kreeg Carsten een remise aanbod. Na overleg met ondergetekende werd dit geaccepteerd. Diagram overbodig.

Bord 8
Eelco de Vries - Frans Mertens 1 – 0

Frans had pech. Mag hij een keer invallen, zetten de Arnhemmers hun beste man op acht! Eelco liet zien dat hij bovenin het ASV team thuishoort door de Caro Kann op een griezelig eenvoudige wijze volkomen te ontmantelen. Frans leek gewoon logische zetten te doen maar voordat hij maar aan een plan kon dénken had hij een koningsaanval over zich heen. Onder opoffering van een pion vluchtte hij met zijn koning naar e7. In het vervolg verweerde hij zich nog zeer verdienstelijk, maar uiteindelijk was hij niet opgewassen tegen het surplus aan elo cijfers tegenover hem.

zie diagram volgende kolom

Het moment van de aanval: zwart heeft voornamelijk ontwikkelingszetten gedaan … en staat technisch verloren! **16.Ph5,Lc6 17.Pxf6**

De stelling na 5..,Ld7?!

(volgens Rybka niet eens het sterkste: die geeft 17.Lf4 of het agressievere 17.Pxf7) **17..,Lxf6 18.Lxf6,gxf6 19.Dg4+,Kf8 20.Pxc6,Dxc6 21.Lxh7,Ke7 22.Le4** en zwart stond zonder compensatie een pion achter.

Zoals U ziet betekende die laatste partij de enige nederlaag in een voor Venlo verder voorspoedig verlopen duel. De 2-6 mag dan wellicht iets aan de hoge kant zijn: de teamoverwinning is op zich wel terecht. Op naar de volgende horde!

De stand na ronde 3:
Stand 2e klasse D

1.	Venlo	6	16
2.	Veldhoven	5	15½
3.	HSC	5	14½
4.	Vianen/DVP	5	13½
5.	ASV	4	11
6.	DJC	3	12
7.	DSC Delft 1	2	11½
8.	De Toren Arnhem - VSV 2	0	9
9.	Voerendaal 2	0	9
10.	Zevenaar	0	8

Strijdt met Beleid I vs. Venlo II

Ronde III

Seizoen 2011-2012

Door: Nico van der Hoogt ©

Nederlaag in Nijmegen

Welgemutst & vol goede moed rukte het Tweede onlangs uit richting *Noviomagus,* Nijmegen dus. De Waalstad die zich gaarne afficheert als oudste van onze gewesten en dan steevast de bewoners van *Trajectum ad Mosam,* Maastricht, briesend tegenover zich vindt. *"Nè, dat zien veer…".* Hoe het ook zij, de roemruchte lokale schaakvereniging *Strijdt met Beleid,* blijkt te teruggevallen naar niveau KNSB, klas 3. Een te kloppen gezelschap, zo schatten wij tevoren in. En uiteraard klopte dat natuurlijk ook wel -we vergissen ons zelden- maar achteraf bleken we het Sinterklaaslied slechts gedeeltelijk te hebben gezongen; lees: tè zacht op de deur te hebben geklopt… Daar waar het harder had gemoeten.
Met als gevolg de niptste nederlaag mogelijk. Vreugde dus in *Knotsenburg,* omfloerste treurnis bij de mannen uit het *Jocusriëk.*[1] Van korte duur vanwege ons formidabele incasseringsvermogen. Daar kan VVV een *puntje aan zuuge…* Maar ja, die gaan dan ook degraderen.

Tot mijn ontzetting lees ik later op het online wedstrijdverslag van invaller Huub een identiek getoonzette opmerking:
"Vol verwachting klopt ook ut hert van de SMB'ers want tevoren is bedacht dat de mannen uit het zuiden te pakken zijn".
Goddank besluit hij met:
"*Opluchting alom bij de SMB'ers, de punten zijn binnen en we kunnen de vriendelijke tegenstanders uit Limburg breed lachend uitzwaaien".*
Dat nadat ik als laatste het punt aan Bram laten moest.
Tja, die verrekte vriendelijkheid, die moet eruit.

Nico vergeefs in actie tegen Bram (dank fotograaf!)
Maar mijn haar zat goed, die middag…

Analyses, verklaringen & smoezen

Mijn top-down benadering de vorige x van dit geliefde en soms verguisde reportagedeel, is bij sommigen in het verkeerde keelsgat geschoten. *"Waarom de grote jongens altijd eerst?"* was 1 veelgehoorde klacht. Al goed, mensen. Dan nu: bottom-up! Ondersteboven dus.
Marcs in Limburgia gevreesde status van Magisch Schaker bleek onbekend in het Gelderse land.

Bord 8

□ Huub Janssen (1752)
■ Marc van der Lee (1837)

B 13, Caro Kann, ruilvariant
Lichte commentaar: Nicolaus

1.d4 Pf6 2.Pf3 c5 3.e3 cxd4 4.exd4 d5 5.Ld3 Pc6 laatste zet uit boek **6.a3 g6 7.0–0** Wit heeft een actieve stelling **7...Lg7 8.b3** Uiteraard kende de goede Marc zijn tegenstander niet. Maar na zetjes als a3 en

[1] *Knotsenburg→Nijmegen in Vastenavondtijd.*
Jocusriëk→Venlo in dezelfde periode.Met excuus aan Oelesman Geert, Piet de Plaggenhouwer en Wortelepin Marc. Ook aan 'Foetelaer' onderdaan Hans van M.

b3 had er een licht tinkelend belletje moeten gaan rinkelen: *'M., heden zijn er winstkansen...'* [8.Pbd2 0–0=] **8...0–0 9.Lb2 Pe4 10.Pbd2 Pxd2** Diagram

In de Nijmeegse kaart gespeeld: vereenvoudiging door afruil. Maar wellicht wilde Marc dat zelf ook wel. Beter:[10...Pc5 11.Lb5 Pe6] **11.Dxd2= Db6 12.Le2 Lg4 13.Tad1 Tac8 14.Pe5 Lxe2 15.Dxe2 Dc7 16.Pxc6 Dxc6 17.Tc1 e6 18.c4 Db6 19.cxd5** Met een kwalmende vredespijp. Uche, uche... **½–½**

Uit: "Marc bij de Mohikanen"

Ook Hans van M. kreeg die namiddag een pijp te roken, een zware…
Proestend en kuchend moest hij hem aan Maarten geven. Maar *Sintermerte* was al geweest…

Bord 7

□ Hans van Mulekom (1812)
■ Jacques Ottenheijm (1825)

B 07, Pirc-achtig
Lichte commentaar: Nicolaus

We betreden het speelveld na zo'n 20 zetten. Hans heeft een Pirc wel erg tammetjes bij de lurven gevat en staat zeer gedrukt. Een geïsoleerde dubbelboer en ongerokeerde koning doen het ergste vrezen…
Stelling na **20….Tae8**

Amaai! Nu is goede raad bijna onbetaalbaar. En ofschoon Jacques zich wat sterke vervolgzetten redelijk inhoudt, lijkt het onderonsje 7 zetten later beslist.

Stelling na 27.**Pdc4**
J. heeft nu een grabbelton aan winnende voortzettingen onder handbereik. 27. b5 27. Pxe4 27.Txe4 27.Kf8 en meer. Slaagt er echter in de strijd aan de gang te houden:

27…f5? 28.e5 f4 29.Pe4 fxg3 30.Kxg3 Pxe4+ 31.Txe4 Tf8 32.e6?... Hier had 32.Pe3 onze man uit Nieuwstadt weer onder het schaakvolk kunnen brengen. Nu vindt Jacques het wel welletjes: **32…Lf5 33.Te1 h4+ 34.Lf4+** enz. Slaat de spijker op zijn kop.

Enzovoortsstelling

Dat Hans, vanwege teambelang, zich nog kweelde tot 61 zetten, was lovenswaardig.

"Dus Jacques, Lf4+ slaat de spijker op z'n kop? Eens zien…"

Ach, dat wrede schakerslot.
Iets beter liep het af met onze man van Panningen & Penningen, het groene laken en van acquit: Python Piet. Hij krijgt te maken met invaller nr.3, Peter. Die, wellicht vanwege derdeklasvrees zijn partij te passief afwerkt.

Bord 6

□ Peter Schut (1792)
■ Piet P.W.Thijssen (1851)

B 07, Pirc-achtig
Lichte commentaar: Nicolaus

Na 30 zetten krijgt Piet zijn 1ste kans om toe te slaan:

Stelling na 30.Kg1-f1

En nu: 31…Dc5 32.Ke2 d5! Een ijzersterke breekzet. 33.Kd(e)1 dxe4 34.dxe4 a4 met 1 onweerstaanbare, winnende zwarte attaque. Kijk zelf!

zelfkijkstelling na 34…a4
Doordat het Slangenmens direct met d5 op de proppen kwam, ontsnapte Peter vooreerst. Zeker toen Piet met d5-d4 zijn sloop-

hamer inleverde… Toch krijgt hij nog 1 kans…
Aanschouwt de stelling na: **39.Dc2-d2?**

En nu: 39…Lxc4 40.bxc4 Db6 41.Db2 Pc5 42.Pf1 a4 43.Pd2 b3 met de huiveringwekkende zwarte dreiging Db4, Dc3. 44.Da3 bxa2 zie analysediagram:

Wit wordt opgerold, vastgebonden en weggedragen. Maar ja, (sommige) Venlonaren hebben last van vriendelijkheid… In ieder geval nam Piet consequent niet op c4 waarna de zaak in remise verzandde. Mijn Nijmeegse *alter ego* noteert: *"Peter aan bord 6 weet na enige avonturen langs de rand van de afgrond de stelling te neutraliseren en bekwaam remise te houden"*.
Eens.

En, kent u Piets nieuwe vriendin? Hier is ze:

Ook een slangenmens raakt wel 'ns in de knoop…

We moeten door, anders loopt dit relaas weer uit de hand. En nu dan toch eindelijk goed nieuws. Hans E. speelde een degelijke pot met een modelaanpak van het eindspel goed paard versus slechte loper. Hij bleek naderhand een tevreden mens, want hij meldt o.a.: *"Het werd een uitgeslapen overwinning die ook de teamgenoten deugd deed: "modelpartij", "uit het boekje", "een genot om naar te kijken"etc.* En: *"Tjonge"*. Ja, vriendelijke teammakkers…
Nu de feiten. Snel!

Bord 5

□ Hans Everaars (1842)

■ Dennis Jaheruddin (1925)

C 14, Frans, klassiek systeem Lg5 Le7

Lichte commentaar: Hans, Nicolaus, Rybka

1.e4 e6 2.d4 d5 3.Pc3 Pf6 4.Lg5 Le7 5.e5 Pfd7 6.h4 De Aljechine-Chatard aanval. Hans citeert o.m. uit de Oxford Compendium to Chess: *"Chatard-Alekhine Attack, or Albin attack,...a popular line in the French defence, originated by Albin in the 1890's and analyzed a few years later by the French player Eugène Chatard (1850–1924).* **6...Lxg5 7.hxg5 Dxg5 8.Th5**
Diagram
Volgende pagina mensen!
Plaatsgebrek!

Hans: *"De partijzet is decennia geleden eens door mijzelf bedacht, lang vóór het computertijdperk"*[2]. Nico: *"Ph3 of Dd3 zijn de zetten die de grauwe massa speelt..."* **8...De7 9.Dg4 f5 10.Dh3 10...Pc6 11.0–0–0 g6 12.Th6** Rybka meldt cryptisch*:"Wit kan zijn stukken niet verzetten: c8".* Hans geeft aan: *"Inmiddels is Deep Rybka 4 zover dat hij wit een plusje toekent. Pion g6 staat in en daarom lijkt ...Pf8 aangewezen. Het is vreemd dat zwart nu die pion laat slaan- vermoedelijk gewoon over het hoofd gezien".***12...Pb6? 13.Txg6± hxg6 14.Dxh8+ Df8 15.Dh7 Df7 16.Dh4 De7** [16...Dg7 17.Pf3+–] **17.Dg3** Diagram

Hans: *"Mist het sterkere 17.Dh6...[*17.Dh6!?+– Df7 18.Ph3 Ld7 19.Pg5 Dg8 20.Pe2 0–0–0 21.Pf4 Pe7 22.Le2 Te8 23.b3 Kb8 24.Th1 Diagram

[2] *Vóór het computertijdperk→de mensheid liep nog rond in dierenvellen, woonde in holen, sprak met rauwe keelklanken , moordde & zat mammoeten voor de lol achterna. Sarrend roepend:"Wat moet je, mammoetje?" Schaken deed hij niet. Hoewel een enkeling… (Zie cartoon)*

(Nico): *En de man met Sri-Lankaanse wortelen is in een Pythonachtige verwurging genomen. Het einde naakt...]* **17...g5± 18.Ph3 g4 19.Pf4 Ld7 20.Kb1** Nico: *"Aan zelfkritiek ontbreekt het de doorsnee Venlo II-speler meestal niet. Want:"* Hans*:"Ik had op dit punt moeite een goede zet te vinden, vandaar deze nuttige (?!) wachtzet.* " [20.Lb5 0–0–0±] **20...0–0–0 21.Pce2 Pc4 22.Pc1 Db4 23.Pb3** [23.Lxc4 Dxc4 24.b3 Db5²] **23...P6a5** [23...b6 24.a3 Da4 25.Pc1²] **24.Pd3 24...De7 25.Le2 Th8 26.f3** [26.Pf4 Th6±] **26...gxf3 27.Lxf3 Pxb3 28.axb3 Pe3 29.Te1 Pg4 30.Lxg4 Tg8 31.Th1 Txg4** Diagram

Hans*:"Het lijkt alsof wit een pion verliest, maar er zitten allerlei complicaties in de stelling".* **32.Th8+ Le8 33.Dh3 Txd4??**

Zie Diagram
volgende bladzijde

[33...b6 34.g3=] **34.De3??** Geeft de winst uit handen. Hans*:"Wat beide spelers misten is 34.Dh6!!, een zet waarmee de witte dame dominatie*[3] *heeft over de zwarte stukken. Er dreigt 35.Th7..." Rybka: [34.Dh6 En wit zou het beste van het spel krijgen. 34...Kd7 35.Th7+– Lf7 36.Dg7 Ke8 37.Pc5 b6]* **34...Th4= 35.Dxa7 b6 36.Da8+ Kd7 37.Txh4 37...Dxh4 38.Da4+ Dxa4 39.bxa4 39...Kc6 40.c3 d4 41.c4** Nico*:"De tijdcontrole is gehaald, de stelling weer gelijk. Een gevaarlijk moment, zo blijkt uit talloze potten. Vaak zakt de concentratie even 2 streepjes terug om het brein kort te ontspannen. Of Dennis hier ook door werd aangestoken? In ieder geval produceert de jonge Nijmegenaar het verliezende:"* **41...Lg6??**

Rybka: *[¹41...Kb7 Gaat nog net. 42.b3 c5="en Dennis kan gemakkelijk keepen" (Nico)]* **42.Pf4+–** Nico*:"Met het verhaal "goed paard vs. slechte loper" tot gevolg. Hans speelt het op voorbeeldige wijze af..."* **42...Lf7 43.b4 Kb7 44.Kc2** [44.b5 c6+–] **44...Ka6?** [¹44...c5±] **45.b5++– Kb7 46.Kd3 c5 47.bxc6+ Kxc6 48.Kxd4 Lg8 49.Ph3 Lf7 50.Pg5 Lh5 51.Kc3 Ld1 52.Pxe6 Lxa4 53.Kb4 Ld1 54.Pd4+ Kd7 55.Kb5 f4 56.Kxb6 Lh5 57.c5 Lg4 58.c6+ Kc8 59.Pb5 Lh3 60.Pa7+ Kd8 61.c7+ Ke7 62.gxh3 f3 63.c8D f2 64.Pc6+1–0**

Hans:*"Mooi zeg, precies 64 zetten."*[4]

Fout, Anachron! Wij spelen dit spel nog niet!

Verder met: … de TIJGER! Die dit jaar tot mijn ontsteltenis meldde dat ook hij, net als Piet, geregeld absenteren moet vanwege een andere hobby: de Schone Zangkunst. Net als Dick Kappert is hij gezegend met een paar Gouden Stembanden… Venlo II is mooi de dupe. Vals hoor!
Maar nu doet hij weer eens mee.

Bord 4

□ Paul Waenink (2010)
■ GeerT Hovens (1969)

B 03, Aljechin

Lichte commentaar: Nicolaus, Rybka

Behoedzaam, immers op onbekend terrein, sluipt Goudkeeltje katachtig Aljechiaans door het schaakstruikgewas. Met 1 rammelende maag en barstend van de honger. Want al 2 ronden lang niet gespeeld! Het Belcanto prevaleerde immers…

[3] *Dominatie→overheersing. Volgens oud schaakmeester, schoolmeester Hans Bouwmeester niet: dominantie. Meldde Hans E.. Ikzelf zie er geen graten in… =*

[4] *Precies 64: Zo dacht "Big Bobby" Fischer ongetwijfeld ook, toen hij op 64-jarige leeftijd het ondermaanse bestaan voor gezien hield… Trouwens: ikzelf ben nu 64!*

Prooi Paul kan zich lange tijd het *Gestreepte Gevaar* gemakkelijk van het lijf houden. En dan maakt G. zelfs 1 ernstige mispeer. Stelling na: **37…Te8-b8?**

Vooreerst reageert Paul adequaat: **38.Tf5+ Ke7 39.Tf2?** maar niet zo! Wel: 39.bxa7 Ta8 40.Ld2 Txa7 41.Lb4+ Ke8 42.a3 met een gezonde meerboer. Gelijkgestemd schaakten ze door. Totdat P. door onhandig manoeuvreren een pionneke inboet. En na 59. Zetten ontstaat de volgende jachtscène: Stelling na: **59.Kd7-e6**

Leuk & aardig die pion meer. Maar hoe te winnen? Paul is nu zo vriendelijk (ook in Nijmegen heerste dit virus) met **60. Th3??** deze vraag een academische lading te geven. Loperzetten naar bijv. h8, b8 of c7 laten het winprobleem levensgroot in leven. **60…c5! 61.Th6+ Kf5 62.Th5+ Pg5 63.Th1 c4+ 64.Ka3 Pf3 65.Tf1 Ke4** en 1 zet te laat smeet Paul de handdoek. **0-1**
Tijger heeft zwijn.

Ich haaj waal van zông zjwienke, luuj![5]

We naderen op bord 3 de top van de Olympus. Met Bas. Een Siciliaanse Draak vliegt hem naar de keel…

Bord 3

□ Bas van der Grinten (2041)

■ Roy van den Hatert (1975)

B 79, Siciliaans, Draak
Lichte commentaar: Nicolaus, Rybka

1.e4 c5 2.Pf3 d6 3.d4 cxd4 4.Pxd4 Pf6 5.Pc3 g6 6.Le3 Lg7 7.f3 0–0 8.Dd2 Pc6 9.Lc4 Ld7 10.0–0–0 Pe5 11.Lb3 Da5 12.Kb1 Tfc8 13.Pd5 [13.h4 Pc4 14.Lxc4 Txc4 15.g4] **13...Dxd2 14.Txd2 Pxd5 15.Lxd5 e6 16.Lb3 a5 17.a4 Pc4 18.Lxc4 Txc4 19.b3 Tc3** Diagram
Volgend blad.
So far, so good. Moeiteloos heeft Bas, zelf ook jarenlang actief geschaakt hebbend in Nijmegen, de Draak in toom gehouden. Biedt dan plots de Gevleugelde Vuurspuger amicaal een niet te missen kans.

Zie diagram
volgende bladzijde

[5] *"Ich haaj…", (Tegels dialect)→ "Enig dergelijk fortuin kan ik wel appreciëren, mensen!"*

20.Lf4? ai. **e5 21.Pe2 exf4 22.Pxc3 Lxc3 23.Txd6 Lc6** Diagram

Punten tellend, valt de schade mee: 6 om 6. Maar de èchte schaker kent de kracht van het loperpaar in open stellingen... Op instructieve wijze bewijst Roy mijn gelijk. Koel, kil en klinisch wordt Bas weggeschoven. Knap werk! **24.Thd1 Kg7 25.T6d3 Le5 26.c4 g5 27.Kc2** [27.Td8 Txd8 28.Txd8 g4 29.Td3 Kg6 30.Kc1 f5 31.exf5+ Kxf5 32.Kd1 Lc7 33.Ke2 Kg5 34.Kf1 Kh4 35.fxg4 Kxg4 36.Td2 h5 37.Td3 h4 is niet veel beter] Bas kan slechts lijdzaam toezien, hoe de Draak zijn vernietigende werk aan hem verricht. Schaken, ja, een leuk spel! Daar maak je vrienden mee.

Variantendiagram.
In volgende kolom.

analysediagram

En zwart triomfeert ook.] **27...g4 28.Kd2 Kf6 29.Ke2 Lc7 30.c5 h5 31.T1d2 Tg8 32.Kf1 Tg5 33.Tc2 h4 34.Tc4 h3 35.gxh3 gxh3 36.Td2 Ke6 37.Tf2 Ld8 38.Te2 Le7 39.Tec2 Kd7 40.T4c3 Kc7 41.Tc4 Ld7 42.e5 Txe5 43.Txf4 Le6 44.b4 axb4 45.Txb4 Lxc5 46.a5 Lf5 0–1**

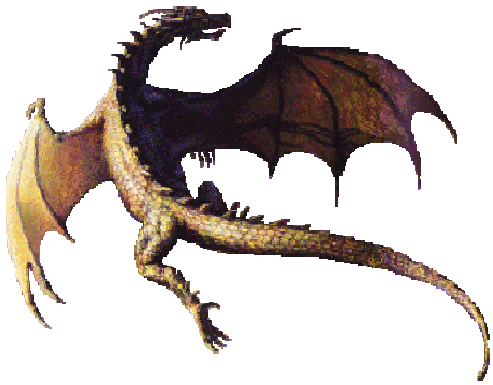

En Roy vertrok tevreden holwaarts…

Dan tot veler verrassing op bord 2:

Bord 2

□ Bram Rijkschroeff (1993)
■ Nico van der Hoogt (1865)

A 45 Trompofski
Lichte commentaar: Nicolaus, Rybka

De Trompofski kennen we al uit het bericht van ronde 1; Jan Jaap Janse vs. Stephan.
Het biedt onschuldig schaakvermaak. Een venster open na 28 zetten op de volgende bladzijde:

Venster na **28.Th2-d2**
Routineus heb ik de opmars op de koningsvleugel tot staan gebracht en droom reeds van het scenario in Asten: meedogenloos, zakelijk & vernietigend toeslaan op de andere zijde. Een loffelijk streven, dat wel, maar enkele krakkemikkige zetten bederven Nico's pret…
Logisch was nu: oprukken met de a-pion, bevrijding van de loper en dan… zien we verder! Maar zover kwam het niet. **28…Db7 29.De2 a5 30.Pd1 Db4** schijnactiviteit ener dame **31.Tdc2 Lf8 32.Txc4 Txc4 33.Txc4** en er is een belangrijke pion in het ongerede geraakt. Ook mijn vervolg bracht de handjes niet op elkaar. **33…Db6 34.Tc6 Dd4 35.Tc4 Dg1 36.Tc1 Dg3 37.Df2 Dh3 38.Pe3 Dd7** (e6) **39.Pc4! a4 40.Pxe5 Db5** Net binnen de tijd, dat wel. Maar: 2de pion kwijt, punt ook ribbedebie. Vanzelfsprekend weerde ik me nog als 1 duivel in 1 wijwatervat, maar Bram hield de touwtjes strak. Na **64(!)exf8+D** 1-0

"When I'm 64…"

Op de top van de Olympus zetelt onze Venlose Zeus, Stephan. We zullen hem dezer dagen moeten controleren op het aantal zijner vingers. Want wellicht 1'tje afgebeten…

Bord 1

□ Stephan Thijssen (1999)

■ Ruben Hogenhout (1993)

A 42 Russisch
Lichte commentaar: Nicolaus, Rybka

1.e4 e5 2.Pf3 Pf6 3.Pxe5 d6 4.Pf3 Pxe4 5.d4 d5 6.Ld3 Pc6 7.0–0 Lg4 8.Te1 Le7 9.c4 Pf6 10.Pc3 0–0 11.Lf4 Lxf3 12.Dxf3 Pxd4 13.De3? Diagram

Beter: [13.Dh3 dxc4 14.Lxc7 Dc8 *(14...Dxc7?? 15.Pd5* met inlevering van de dame*)* 15.Lxh7+ Pxh7 16.Dxc8 Taxc8 17.Txe7 Pc6 met gelijke kansen] **13...Pe6** [13...dxc4 14.Lxc4 Pc2 15.Dxe7 Dxe7 16.Txe7 Pxa1 17.Txc7 Tad8 18.Le3 Td7 19.Txd7 Pxd7 20.Lxa7 Pc2] **14.cxd5 Lc5 15.Df3 Pxf4 16.Dxf4 Pxd5?** Een ernstige misrekening van de Nijmegenaar. Die evenwel zonder gevolgen blijft. **17.Df5 Pf6 18.Dxc5?** Sapristie![6] Hier mist onze numero uno 1 inderdaad niet voor de hand liggend zetje.

[6] *sapristie→ouwerwetse krachtterm, nu: 'sh*t'…of: ' f***' Minder fraai.*

(Zie diagram). Mijn vooraf gediagnosticeerde aanleiding voor het afbijten van een der indexen.

*Vingerbijtstelling na **17…Pd5-f6***

Wij zien natuurlijk allemaal: 18.Pe4! En hoe Ruben zich nu wendt of keert, het gaat immer ten koste van fors materiaalverlies.
1) …Pxe4 19.Lxe4 dreigt # en Dxc5
2) …Dxd3 19.Pxf6+ en dameverlies
3) …g6 19.Pxf6+ Kh8 20.Dxc5
De (latente) matdreiging op h7 kost Ruben de kop. Alleen: Stephan zag het niet... (En zal zich vermoedelijk achteraf alsnog de haren uit de kop hebben willen trekken. Tot leedwezen van het kappersgilde...) Het beste ware trouwens nog: 18...Lxf2+ *(18...Pxe4 19.Lxe4 Lxf2+ 20.Dxf2)* 19.Pxf2 Dd4] **18...Dxd3 19.Dxc7**
En er werd een Pax Noviomagae Minor beklonken. De jus is eraf, de lucht eruit... **½–½**

Opgemelde Oppergod tijdens een wraakoefening…

Resumerend en alles en iedereen overziend, moeten we vaststellen dat 1 zege bepaald niet tot de onmogelijkheden behoorde.

De zaken nog even op een rij:

SMB I	**Venlo II:**	**4,5-3,5**

Per geval:

1. R.Hogenhout	S.Thijssen	½
2. B.Rijkschroeff	Nico	1-0
3. R.v.d.Hatert	B.v.d. Grinten	1-0
4. Paul Waenink	G.Hovens	0-1
5. D.Jaheruddin	H.Everaars	0-1
6. P.Schut	P.Thijssen	½
7. J.Ottenheijm	H.v.Mulekom	1-0
8. H.Jansen	M.v.d.Lee	½

Goed. U bent weer op de hoogte en hebt daarmee voldoende gespreksstof om bijv. pijnlijke stiltes in gezelschap op aangename wijze op te vullen.
["Zal ik jullie eens vertellen over het Tweede van Venlo? Luister…"]

De stand na ronde 3:

Stand 3e klasse H

1	Paul Keres 2	5	16
2	Geleen	5	15½
3	Dubbelschaak '97	4	13½
4	De Combinatie	4	13
5	SMB	3	11½
6	RSC 't Pionneke	3	11½
7	D4	2	11
8	HMC Calder 3	2	9½
9	Venlo 2	1	10½
10	Veldhoven 2	1	8

W.g. Nico

Stand Interne competitie

De stand na donderdag 15 december 2011

Leeuwen

No.	Naam	1	2	3	4	5	6	7	8	totaal	Part.	plaats
1	Hovens G		0,5	0,5	0,5	0	0	0	1,5	3	10	7
2	Schouten E	1,5		1,5	0,5	0	0	0,5	1,5	5,5	10	5
3	Everaars H	1,5	0,5		0		0	0,5	1,5	4	9	6
4	Bergmans D	0,5	0,5	1		0,5	0	0	0,5	3	10	4
5	Strijbos M	1	1		1,5		1,5	0	1	6	8	?
6	Gool H van	1	1	1	2	0,5		1,5	0,5	7,5	10	?
7	Smith T	1	0,5	0,5	2	1	0,5		1	6,5	9	?
8	Thijssen S	0,5	0,5	0,5	0,5	0	0,5	0		2,5	10	8

Tijgers

No.	Naam	1	2	3	4	5	6	7	8	totaal	part.	plaats
1	Mulekom H van		0,5	0,5	2	0,5	0	0,5	1	5	9	5
2	Lee M van der	0,5		2	0,5	0,5	0	1	1	5,5	10	?
3	Roberts R	0,5	0		0,5	1	1	1	0,5	4,5	9	?
4	Borghouts H	0	0,5	0,5		0	0	0,5	1	2,5	10	8
5	Grinten B van der	0,5	1,5	0	1		1,5	1	1	6,5	9	?
6	Smeets W	1	2	1	1	0,5		1	0,5	7	10	?
7	Laak J op de	0,5	0	0	1,5	0	0		1,5	3,5	9	?
8	Hoogt N van der	1	0	0,5	1	0	0,5	0,5		3,5	10	?

Olifanten

No.	Naam	1	2	3	4	5	6	7	8	totaal	part.	plaats
1	Clabbers S		0,5	1	0	1	1,5	1	0	5	9	3
2	Leenders H	0,5		0	0	2	0,5	1,5	1,5	6	10	5
3	Leipsig G van	1	1		2	0,5	1	0	1	6,5	10	2
4	Vink R	1	1	0		0,5	0	0,5	0,5	3,5	9	4
5	Schmitz W	0	0	0,5	0,5		0	1	0	2	9	8
6	Hendriks Z	0,5	0,5	1	2	1		1	1	7	10	1K
7	Kappert D	0	0,5	1	0,5	1	0		1,5	4,5	10	6
8	Laat J de	1	0,5	0	0,5	1	0	0,5		3,5	9	7

Buffels

No.	Naam	1	2	3	4	5	6	7	8	totaal	part.	plaats
1	Lietz B		0	1	0		0,5	0	1	2,5	9	4
2	Jacobitz K	2		1	1		1	1	0,5	6,5	9	1K
3	Munten G	0	0		1,5		0	0,5	1,5	3,5	8	6
4	Kuntzelaers P	1	0	0,5			0,5	0	0,5	2,5	8	7
5	(vrij)									0	0	8
6	Veld G in 't	1,5	1	1	0,5			1	0,5	5,5	9	3
7	Dael M	2	1	0,5	1		1		0,5	6	9	2
8	Burgmans A	0	0,5	0,5	1,5		0,5	0,5		3,5	8	5

Struisvogels

No.	Naam	1	2	3	4	5	6	7	8	totaal	part.	plaats
1	Oosterbaan G		1	1	1	1	0,5	1	0,5	6	10	3
2	Janssen M	0		2	0,5	0	0	1	0	3,5	9	6
3	Keimpema P	0	0		0,5	0,5	0	0	0	1	10	8
4	Wuts H	0	1,5	1,5		0	0	0	0	3	10	7
5	Jacobs B	0	1	1,5	2		0,5	0	0	5	9	5
6	Joosten JP	1,5	1	1	1	0,5		0	0	5	10	4
7	Kuijpers T	1	0	1	1	1	2		1	7	10	2
8	Heemskerk F	1,5	1	1	1	1	2	1		8,5	10	1K

Goudvinken

No.	Naam	1	2	3	4	5	6	7	8	totaal	part.	plaats
1	Smith P		0	1	1	0	0,5	1,5	1	5	10	4
2	Houwen A	2		1	1	0,5	0	1	1	6,5	10	2
3	Boekhold P v	0	0		2	0	0	0	0	2	10	7
4	Strucks A	0	0	0		0	0	0	0	0	10	8
5	Kempen J	2	1,5	1	1		1	2	1	9,5	10	1K
6	Blankertz H	0,5	1	2	2	0		0	1	6,5	10	5
7	Esmati D	0,5	1	1	1	0	1		1	5,5	10	3
8	Timmermans P	0	0	2	2	0	1	0		5	10	6

EVEN VOORSTELLEN…

Wie ben ik?
Ik ben **Dirk Bergmans**, ondertussen toch alweer 28 jaar (zo voelt het niet). Inmiddels ben ik toch alweer ruim 2 jaar getrouwd met mijn lieve vrouw Melissa. Na 5 jaar actief te hebben gewerkt bij Gilde-BT Software werk ik sinds oktober bij Ciber, een wereldwijde speler in de ICT-dienstverlening. Via Ciber word ik bij verscheidene klanten geplaatst om daar mijn bijdrage te leveren in lopende projecten. In die hoedanigheid ben ik nu actief bij Philips Research en werk ik met veel plezier aan een leuk innovatief project voor de gezondheidszorg. Naast het schaken doe ik nog graag aan hardlopen en voetbal. Ook ben ik een groot supporter van Feyenoord, in dat kader heb ik een aantal erg zware jaren achter de rug ;)

Wanneer en hoe ben ik gaan schaken?
Ik heb het schaken geleerd van mijn broer toen ik 5 was. Al snel was ik erg enthousiast en toen ik oud genoeg was om op mijn basisschool 't Ritjen de schaaklessen te volgen van Ronald Traa heb ik dit direct gedaan. Een jaar later ben ik met mijn broer bij de Blerickse Schaakvereniging gaan spelen. Hier heb ik de gehele jeugd doorlopen en erg veel geleerd en toptrainingen gehad van mensen als Rob Brunia en Bert Jacobs. Mijn broer is overigens na een jaar al gestopt, in mijn ogen omdat hij niet meer van mij kon winnen, al is zijn lezing daarover iets anders!

Wat vind ik leuk aan het schaken
Schaken is echt mijn grootste hobby. Een partij is nooit hetzelfde en jezelf continu kunnen en willen verbeteren spreekt me erg aan. Ik ben een schaker die altijd probeert vanuit activiteit te schaken (met de nadruk op proberen), hier is vroeger vanuit de jeugd altijd op gehamerd. Verder heb ik dan ook geen favoriete opening, ik probeer zoveel mogelijk verschillende openingen te spelen. Daar sta ik om bekend bij de BSV en ook in de VSV heb ik de eerste cyclus dit jaar alle partijen andere openingen gespeeld. Mijn ambitie is om een rating van 2000 te halen en ik denk dat het mijn ontwikkeling bevorderd door zoveel mogelijk verschillende soorten van openingen en stellingen op het bord te krijgen. Verder heb ik nog de ambitie om de BSV naar een hoger niveau te tillen. Met de prachtige nieuwe locatie 't Roadhoes, het toenemend aantal seniorenleden en de steeds sterker wordende interne competitie en externe teams denk ik dat we hier al een aardig eind op de goede weg zijn!

Waarom de VSV?
Ik schaak al sinds jaar en dag bij de BSV en ik ben hier ook meervoudig kampioen en sinds enkele jaren met veel plezier ook actief als voorzitter. Omdat ik erg ambitieus ben en mezelf verder wilde ontwikkelen ben ik een jaar of 5 terug een tweede vereniging gaan zoeken om competitie te spelen. De keuze viel destijds op Horst, in die tijd een ietwat vergelijkbare vereniging als de BSV. Hier ben ik ook kampioen geworden en na een aantal jaren voelde ik dat het tijd was om de volgende stap te gaan maken en waar kan dat beter dan bij de Venlose Schaakvereniging! Schaken tegen klasse spelers zoals Maarten Strijbos, Henk van Gool en Thijmen Smith, als je daar niets van kan leren ben je of heel goed of doe je iets fout! De eerste maanden zijn erg goed bevallen en ik hoop dat er nog ele leuke en spannende partijen mogen volgen.

BOEBS COLLUMN
Tata Steel.

Door Boeb Jacobs

"Schaken een meesterlijke sport" roept de KNSB in reclamespots. En ze hebben gelijk. Schaakmeester, huismeester, concertmeester, schoolmeester, penningmeester, ritmeester, burgermeester, allemaal heb ik – wachtmeester in ruste- ze in de loop van de jaren op het jaarlijkse internationale schaaktoernooi in Wijk aan Zee ontmoet.

Een van mijn betere relaties op deze slechte wereld was een erkend schrijver die ook een grote naam als dichter had. Des te opmerkelijk vond ik zijn uitspraak: "Boeb, alles is al geschreven, heel vaak zelfs. Ik schrijf het alleen anders".

Ik moest weer aan de uitspraak van die zeldzaam bescheiden man denken toen ik iets wilde schrijven over het schaaktoernooi in Wijk aan Zee dat vanaf 13 januari 2012 voor de 74e maal wordt georganiseerd.

Over het super toernooi is in het verleden ook alles al geschreven. Heel vaak en in alle toonaarden is er geschreven over de omvang, over de kwaliteit, over de sfeer, het weer, de soep, het strand, de zee en het café.

Maar we leven nu in het digitale tijdperk waarin veranderingen elkaar met de snelheid van het licht opvolgen. Dat merk je ook aan de naam van het toernooi. 63 jaar spraken we over "Hoogovens" 11 jaar over "Corus" en nu dus voor het tweede jaar "Tata Steel". Ik kan er nog steeds niet aan wennen. Echt niet. "Tata Steel" opschrijven gaat nog wel, maar uitspreken….. Het glazuur breekt toch van je tanden. Een niet ingewijde denkt eerder aan een kinder-dag-opvang-verblijf dan aan een internationaal schaaktoernooi.

Naarmate de tijd verstrijkt lijkt die steeds sneller te gaan. Nog een paar weken en dan zal het voormalige vissersdorp voor veel schakers weer het epicentrum van de aarde zijn. Een parallele wereld waarin weinig tot geen belangstelling zal zijn voor wat er in de rest van de wereld gebeurt. Het zal mij niet verbazen dat als je aan de schakers in de 'Moriaan' (schaakzaal) zou vragen:" Hoe staan de Grieken ervoor?" dat het antwoord zal zijn: "Er spelen dit jaar geen Grieken mee".

Tweeduizend schakers doen wel mee. Tweeënveertig fenomenen zijn uitgenodigd om in drie grootmeestergroepen voor eeuwige roem en voor het prijzengeld te spelen. De overige deelnemers zijn min of meer doorsnee burgers die niet zozeer voor eigen glorie of voor de centen gaan, maar meer om de liefde voor hun sport uit te dragen. Naar ruwe schatting komen er zo'n 33 miljoen elo punten naar Wijk aan Zee.

We logeren dit keer in Zandvoort. Het is maar dat U het weet. Want mocht U in de loop van het toernooi een zet van mij tegenkomen die U niet begrijpt of die niet voorkomt in de reeds bestaande schaaktheorie dan heb ik er alvast een naam voor bedacht "De Zandvoort variant".

Шахматы в Украине!
(Schaken in Oekraïne!)

Deel III

Door Kim Clabbers

Nu de winter hier echt is begonnen (soms overdag al vijf graden vorst) speelt het schaakleven zich hier niet meer op straat af. Alleen op de markt zie je nog af en toe verkopers onderling een partijtje pionnen schuiven tegen de verveling.

Ook het stadje Glugov valt hier langzaam in winterslaap. Samen met Aleksandr Kelbas, de lokale schaakleraar, hebben we geprobeerd om een overdekt winterkwartier te vinden om het betere blitz- en rapidwerk onverstoord te laten doorgaan de komende maanden. In een naburige muziekschool kunnen we voor 30 euro per maand een lokaal huren. Dit komt neer op een luttele contributie van 1 euro per persoon per maand. Helaas haakten daarom vele schakers af. Meer uit gierigheid dan uit armoede vermoed ik. Jammer, maar het is niet anders. Schakers zijn af en toe net mensen. Daarom heb ik deze keer weinig live nieuws uit het Oostfront.

Wel heb ik inmiddels genoeg schaakvriendjes opgedaan om regelmatig thuis of in een café te spelen. Eventuele verschillen in speelsterkte reduceren we doorgaans middels consumptie van bier of gedestilleerd ☺.
Alweer een tijdje geleden heb ik op een boekenmarkt in Kiev een boekje gekocht van A.M. Titarenko met daarin 660 schaakopgaven, oplopende van mat in 2 tot mat in 7 (!). Afgelopen weekend ben ik erin begonnen maar zelfs de mat-in-twee's laten mijn bescheiden 1600-rating-hersenpan al goed koken:

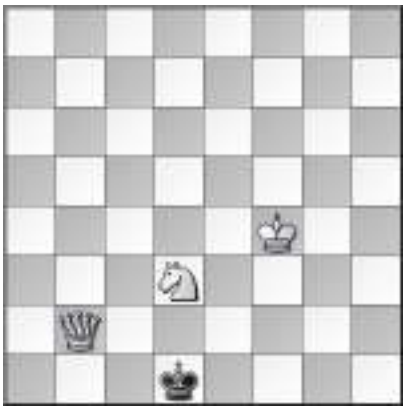

A) Wit geeft mat in 2
B) Mat in 2 met de witte dame op c3 ipv b2
C) Mat in 2 met de zwarte koning op h6 i.p.v. d1

D) Wit geeft mat in 2
E) Nu met de witte koning op e5 ipv b4
F) Nu met de witte koning op d1 ipv b4

En? Waren ze te doen? Ik heb maar de helft van de juiste oplossingen zelf kunnen vinden. Nooit gedacht dat ik zo mijn kop zou breken over een mat-in-twee. Maar goed, ik ben weer een winteravond doorgekomen. ☺
Schaakstudie en wedstrijdmentaliteit zijn hier nu eenmaal harder dan bij ons. Leuke boekjes zoals bijvoorbeeld de Nederlandse stappenmethode, met af en een plaatje van een grappige pion of verdrietige koning, bestaan hier niet. Schaakstudie betekent hier ouderwets hard blokken en saaie boeken doorwerken. Het is niet toevallig dat deze Spartaanse aanpak al vele wereldkampioenen heeft voortgebracht, t.w. Botwinnik, Kasparov en Kramnik.
Een landgenoot die onlangs kennis heeft gemaakt met het hoge niveau hier is de Ne-

derlandse jonge meester Robert Ris (23), die onlangs als laatste is geëindigd op een toernooi in Lvov. Met 2400 rating denk je toch aardig te kunnen schaken, maar hij eindigde met 2,5 uit 9 op de laatste plaats. (http://robertris.blogspot.com/)

Voorlopig zal het ook nog een hele tijd duren voordat de oude kracht van de sovietschaakschool is uitgewerkt. Op het kandidatentoernooi dit jaar in Kazan, waarin werd bepaald wie Anand mag uitdagen voor de tweekamp om de wereldtitel in 2012, kwamen maar liefst zeven van de acht spelers uit de voormalige Soviet-Unie (en daarbij nog de Bulgaar Topalov die ook nog goed Russisch spreekt). Ofwel de absolute nachtmerrie van Bobby Fischer, die een grote hekel had aan communisten. Boris Gelfand (42) heeft dit toernooi gewonnen en voor het eerst zal Anand (41) de "jongste" zijn tijdens een WK match.

Om jullie bezig te houden tijdens de kerstdagen nog enkele puzzels. Aangezien de feestdagen niet alleen bedoeld zijn om te schaken, maar ook als functie hebben om goede wijn en lekker bier te nuttigen, zal ik het bij mat-in-twee laten en geen mat-in-zeven laten afdrukken. Daar mat(s) ik jullie weer, Venlo! ☺

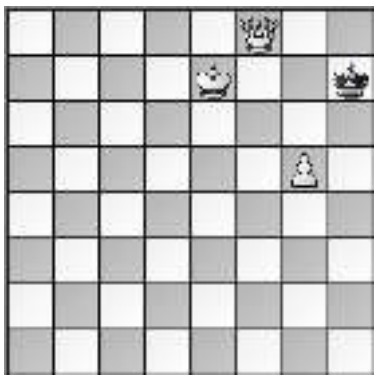

G) Wit zet mat in 2
H) Mat in 2 zonder de loper op b4
I) Mat in 2 met een zwarte pion op b5

(De oplossingen van de puzzels staan op bladzijde 25 in dit blad)

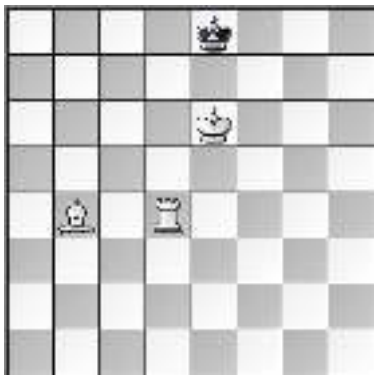

J) Wit zet mat in 2
K) Mat in 2 met de dame op e8 ipv f8 J) Wit zet mat in 2
L) Mat in 2 met de witte koning op h4 ipv e7

Potje op het strand.

Of op de camping. Het kan hier overal.

Ik weet niet of dit clubblad nog uitkomt vóór het gongschaken op 2e Kerstdag. Zo ja, dan hoop ik jullie daar te treffen. En zo nee, dan zien we elkaar later en wens ik jullie alvast een gezond schaakjaar 2012 toe!

Schaaxe!
Ким Клабберс,
KimClabbers@yahoo.com

De Rode Lantaarn

Door Ans Strucks

Dierbare Geert,
Met enige verbazing heb ik jouw eindconclusie gelezen voor wat betreft mijn score. Je noemt me daarin een Rode Lantaarn.

Laat ik je even uit de droom helpen. Er bestaan goede winnaars en slechte verliezers. Maar het omgekeerde bestaat ook: nooit echt tevreden winnaars en heel goede verliezers. Laat ik mijzelf onder laatstgenoemde categorie plaatsen.

Waarom? zul je vragen. Dat zit zo: tot nu toe heb ik mijn tegenstanders (vrijwel) altijd een gevoel van superioriteit gegeven en het gros zwelgt daarin. Nu volgt voor mij de cruciale keuze: gaan zitten treuren of mijn tegenstander van ganser harte feliciteren, waardoor hij/zij met een volkomen gevoel van voldoening op de partij terug kijkt. Dit maakt, dat ook ik met plezier op de partij terug kijk. Het zal wel aan mijn grote hart liggen denk ik (grapje).

Dus Geert je ziet, niks geen Rode Lantaarn, maak er maar een Lichtgroene Lantaarn van.

Overigens bedankt voor je medeleven,

Ans

Oplossingen van de puzzels van Kim Clabbers:

A) 1.Pc1, Ke1 2.De2#
B) 1.Ke4, Ke2 2.De1#
C) 1.Dh8+, Kg6 2.Pe5#
D) 1.Dc1, Kd4 2.Dc3#
E) 1.Ld1, Kc3 2.Dd4#
F) 1.Ld5, Kc3 2.Dd2#
G) 1.Lc3, Kf8 2.Td8#
H) 1.Kf6, Kf8 2.Td8#
I) 1.Le7, b4 2.Td8#
J) 1.Ke6, Kg6 2.Dh6#
K) 1.Kf8, Kh8 2.Dh5#
L) 1.Kg4, Kg6 2. Dg8#

Vriendschappelijk wedstrijd Venlo-Nettetal *door Geert Hovens*

De uitslag van de op donderdag 15 december 2011 gespeelde wedstrijd.

Vriendschappelijke wedstrijd - Vergleichskampf

Koninklijk Erkende Venlose Schaakverening - Schachgemeinschaft Nettetal 1929/70 e.V.			
Bord/Brett	1	Bas van der Grinten - Niklas van der Valk	1-1
Bord/Brett	2	Geert Hovens - Alexander Nent	0-2
Bord/Brett	3	Marc van der Lee - Jürgen Daniel	1-1
Bord/Brett	4	Nico van der Hoogt - Bernd Schäfers	½-1½
Bord/Brett	5	Ger van Leipsig - Jonas Kurzweg	1-1
Bord/Brett	6	Gerard in 't Veld - Eckehard Dombrowe	0-2
Bord/Brett	7	Mart Dael - Jochen Post/Marcus Faahsen	1-1
Bord/Brett	8	Freek Heemskerk - Boris Glasunov	1-1
Bord/Brett	9	Piet Kuntzelaers - Reiner van der Valk	0-2
Bord/Brett	10	Albert Houwen - Ernst Clemens	1-1
Bord/Brett	11	Karl Jacobitz - Heinz Troubartz	1-1
			7½-14½

Op de website van onze gasten staat al een bericht.

“Die traditionell guten Beziehungen zwischen der Koninklijk erkende Venlose Schaakvereiniging und der Schachgemeinschaft Nettetal wurden mit einem Vergleichskampf in Venlo auf eine neue Ebene gestellt. Die Initiative ging von unseren niederländischen Schachfreunden aus, die Mitte des Jahres vorschlugen, sich gegenseitig zu besuchen und einen Vergleichskampf auszutragen. Man kennt sich hier ja seit Jahren. Einige Mitglieder spielen in beiden Vereinen, ein Vergleichskampf war aber etwas Neues. Nun muss man sagen, dass wir von der Papierform her gegen das stärkste Venloer Team nicht so viel Chancen haben sollten. Aber die Venloer waren sehr gastfreundlich und boten nicht ihre stärksten Leute auf. Gespielt wurden zwei Partien mit Fischer-Bedenkzeit 25 Minuten pro Spieler und 10 Sekunden pro Zug. Das Schnellschach brachte es mit sich, dass es viele taktische Duelle gab, bei denen wir am Ende mit 14,5:7,5 die Oberhand behielten.

Im Frühjahr 2012 gibt es einen Rückkampf in Nettetal.

Ich stelle in den nächsten Tagen die Einzelergebnisse ein. In de tussentijd: Bedankt lieve schaakvrienden uit Venlo voor een zeer geslaagde wedstrijd en de (zoals altijd) gezellige sfeer!”

Op de Venlose website meer foto’s van de ontmoeting

JEUGDAFDELING

Door Bas van der Grinten

AGENDA

Di 27 t/m vr 30 dec
Persoonlijk Jeugdkampioenschap van Limburg in Valkenburg

Za 14 jan
4e ronde Regio-competitie in Ald Weishoes. Aanvang 14.00

Za 21 jan
Open Noord-Limburgs snelschaakkampioenschap in Horst

Zo 29 jan
Juffrouw zonder Kop-jeugdtoernooi in Echt (Grand-Prix)

Zo 12 feb
4e ronde LiSB-Bondscompetitie
Aanvang 13.00

Za 3 mrt
5e en laatste ronde Regio-competitie in Ald Weishoes. Aanvang 14.00

Zo 11 mrt
5e ronde LiSB-Bondscompetitie
Aanvang 13.00

Za 24 mrt
LimianZ Rapidtoernooi

Zo 1 apr
6e ronde LiSB-Bondscompetitie
Aanvang 13.00

Zo 15 apr
22e Theo van Spijktoernooi (GP)

Zo 22 apr
7e en laatste ronde LiSB-Bondscompetitie
Aanvang 13.00 (Helden)

MEDEDELINGEN

- Op de zaterdagen 24 en 31 december zijn er in het Ald Weishoes geen activiteiten.
  We beginnen weer op zaterdag 7 januari.
- Het Persoonlijk Jeugdkampioenschap van Limburg vindt net als vorig jaar plaats bij Stichting Adelante in Valkenburg van dinsdag 27 t/m vrijdag 30 december.

EXAMENS ALD WEISHOES

Zaterdag 10 december was het weer zover. Van onze club slaagde Laurens Ekker voor Stap 1, en verder nog 8 deelnemers van andere Vierkant-clubs. Gelukgewenst !

De geslaagden met examinator Ad Burgmans

SINTERKLAASMIDDAG

Deze jaarlijkse happening vond plaats op zaterdag 3 december in het Ald Weishoes. Onder het genot van een drankje konden de deelnemers in een simultaan hun krachten meten met Sjors Clabbers en Florens Cals. Zoals altijd was het weer een geslaagde en gezellige happening.

Na afloop waren er voor iedereen diverse "surprises" waaronder leuke schaakboekjes

(met dank aan Uitgeverij Van Spijk !), en chocolade letters.

Florens en Sjors aan de slag

Yuya en Laurens

TOERNOOIEN

Bij het *DSM-toernooi (GP) in Sittard* op zondag 20 november waren Wai Keung Liu en Miki Nieczyporowski van der partij. Miki eindigde in categorie D op de 13e plaats met 4 uit 7 en Wai behaalde in categorie C een mooie 5e plaats met 4 uit 6.

COMPETITIE ALD WEISHOES

De stand na 19 november:
(achter naam aantal punten en gespeelde wedstrijden)

Groep 2:
(2 partijen per wedstrijd)

1. Laurens 9,5 (5)
2. Yuya 5,5 (4)
3. Katherina 4 (4)
4. Michelle 0,5 (3)
5. Ayaka 0,5 (4)

Groep 1:
(1 partij per wedstrijd)

1. Miki 5 (5)
2. Wai 4 (5)
3. Jasper 3 (4)
4. Famke 3 (5)
5. Inge 1 (3)
6. Gino 1 (5)
7. Nils 0,5 (5)
8. Boris 0,5 (4)

De jeugdcommissie wenst iedereen mooie feestdagen en alle goeds voor het nieuwe jaar !

LimianZ

"Als een Feniks die uit zijn as herrezen is", zo omschreef Dagblad De Limburger het multifunctionele en eigentijdse zalencomplex LimianZ waar zowel de zakelijke als de particuliere gast voor elke gelegenheid terecht kan.

U vindt LimianZ aan het parkeerterrein van Seacon Stadion - De Koel - , thuisbasis van VVV-Venlo.

LimianZ is thuisbasis van de Venlose Schaakvereniging

LimianZ | Kaldenkerkerweg 182B | 5915 AH Venlo | T 077-3548969 | www.limianz.nl