Rabobank Geleen weet wat er speelt

Rabobank Geleen staat midden in de lokale samenleving. Als er lokaal iets gebeurt, weten we ervan en zijn er vaak als eerste bij. We weten altijd precies wat er speelt. Rabobank Geleen is actief betrokken bij tal van initiatieven op het gebied van sport, kunst, cultuur en vrijwilligerswerk. We steken er geld, maar vooral veel tijd, kennis en energie in. Want als we zeggen dat we midden in de samenleving staan, moeten we dat ook bewijzen.

Rabobank

SCHAAKVERENIGING GELEEN

Nummer Een

Colofon Clubblad Schaakvereniging Geleen, december 2002

Redactie:

Rien Seip
Jasparstraat 45,
6164 HW Geleen
tel 046-4743100
e-mail: seip.tillaart@planet.nl

Martin Philippens
Dunantstraat 22,
6164 GN Geleen
tel 046-4747403
e-mail: philmar@xs4all.nl

Bestuur Schaakvereniging Geleen:

Voorzitter	Peter List – Rijksweg N 42A 6162 AK Geleen; tel 046-4755574
Vice-voorzitter	Frans Hanssen – Marsstraat 12, 6161 XW Geleen; tel 046-4741739.
Secretaris:	Jack Lemaire – Op Koye 39 6114 AZ Susteren; tel: 046-4495984.
Penningmeester	Frans Willems – Knapenstraat 16 6166 EE Geleen; tel 046- 4750623
Extern wedstrijdleider	Marcel Frenken – Geenstraat 28, 6162 XZ Geleen; tel: 046-4748499.
Leden:	Paul Knibbeler – Wenckebachstr 9 6166 BA Geleen; tel 4753693 Martin Philippens – zie redactie Rien Seip – zie redactie
Interne Competitie	René Leenen – Lienaertstr 23 6164 GN Geleen; tel 4752592

Contributie betalen op rek.nr. 17.05.94.947 v.d. Rabobank t.n.v. Schaakvereniging Geleen vóór 15 okt.

Senioren	€ 60,- per jaar
Jeugdleden	€ 35,- per jaar
Clubavond Clublokaal	Senioren: donderdags vanaf 19.30 u 't Plenkhoes, Bachstraat 2 6164 BZ Geleen, tel. 046-4740817
Jeugd	dinsdags 18.45 – 20.00u. in basisschool de Koppelberg en donderdags van 18.30 tot 19.30u. in 't Plenkhoes.

Van de redactie

Wij hebben een logo. Schaakvereniging Geleen gaat nu herkenbaar door het leven. Op de cover moet het u al opgevallen zijn. En mogelijk is u meer opgevallen. Het is een combinatie van de twee logo's van onze voormalige clubs waaruit we zijn voortgekomen, Fortuna en Caïssa. Het resultaat is een mengeling van stijlen, een vloek voor de grafisch ontwerper, veronderstel ik, maar zeer herkenbaar voor al onze leden. Klassiek en modern ineengeknutseld, lieftallig en stoer gecombineerd tot een beeld. Hopelijk bevalt het en spreekt het u evenzeer aan als ons bestuur dat er unaniem mee akkoord is gegaan en de indiener zeker nog zijn welverdiende premie zal doen toekomen.

De naam van ons clubblad is een andere zaak. Daar is nog geen suggestie voor ontvangen. Onze werknaam gaat al wennen en misschien wordt hij ons zo dierbaar dat die gewoon blijft. We wachten geduldig, met onze fles wijn, een beter voorstel af.

En voor al degenen die ons van copij moeten of willen voorzien nog het volgende. De geplande inlever- en verschijningsdata voor de komende edities van het clubblad zijn:

Editie 4
externe wedstrijden :14/15 dec teams 1 – 5
einddatum voor copij: 24 dec
verschijningsdatum: 2 jan

Editie 5
externe wedstrijden :12 jan teams 2-5 en 1/2 febr teams 1-5
einddatum voor copij: 6 febr
verschijningsdatum: 13 febr

Editie 6
externe wedstrijden : 22 febr team 1 en 15/16 mrt teams 1-5
einddatum voor copij: 20 mrt
verschijningsdatum: 27 mrt

Editie 7
externe wedstrijden : 12/13 apr teams 1-5
einddatum voor copij: 17 apr
verschijningsdatum: 24 apr

Editie 8
externe wedstrijd : 10 mei team 1
einddatum voor copij: 17 mei
verschijningsdatum: 24 mei

U vindt in dit nummer naast de verslagen van de externe wedstrijden, voor de eerste keer ook de stand van onze interne competitie na de eerste periode. Verder twee verslagen van het open Limburgs snelschaak-kampioenschap voor viertallen, nieuws van de jeugdafdeling en u mag combineren met Rien. Voor de rest hebben we nog wat verrassingen ingebouwd maar die ziet u vanzelf. Er zijn deze keer wat minder diagrammen bij de wedstrijden, vanwege chronisch tijdgebrek bij de redactie. Volgende keer meer, wij beloven het!
Nog wat huishoudelijk nieuws:
Als u de contributie nog niet zou hebben betaald dan wordt het nu dringend tijd. In feite bent u al in overtreding, dus meteen die overschrijving doen.

We verwelkomen een aantal nieuwe leden:

Karim Said, Kluis 28 a 6165 EM Geleen
Gcholam Naseri, Kluis 28 a , 6165 EM Geleen
Jamil Faizi, Kluis 28 a 6165 EM Geleen

En drie nieuwe jeugdleden:
Renate Wolters,Kompelstraat 19 6163 LE Geleen
Thomas Aagaard,Maaslaan 62, 6163 KL Geleen
Pascal Elands, Kummenadestraat 32 , 6165 BV Geleen

Ledenoverleg op 16 januari 2003
Bereid u zich maar alvast voor. Op 16 jan kan elk lid zijn ei kwijt. Dan vindt het ledenoverleg plaats. Na enkele maanden in onze nieuwe constellatie te hebben gespeeld wil het bestuur wel eens horen hoe de leden dit hebben ervaren. Dat moet niet opgezouten worden tot de volgende algemene ledenvergadering. Mogelijk komen er veel nuttige suggesties en opmerkingen.

SV Voerendaal kampioen van Limburg!

Voor de vierde maal werd in Geleen het ***Open Limburgs Snelschaakkampioenschap voor viertallen*** gehouden. Dit keer was onze nieuwe schaakclub - ***Schaakvereniging Geleen*** - de organiserende vereniging, die hiermee de fakkel overnam van het voormalige Caïssa.

De inspanning van de organisatoren werd beloond met een actieve medewerking van de Limburgse verenigingen. Enige druk bij bestuurders, wedstrijdleiders en bondsleiders was toch vereist. Dit jaar waren er 6 teams van buiten de provincie aanwezig, het aantal Limburgse verenigingen was

bevredigend, al ontbrak bijv. SV Schaesberg en waren enige clubs niet op sterkte. Maar nooit eerder waren er zoveel deelnemers (bijna 100 schakers), nooit eerder was de bezetting zo sterk. Een pluim voor het bestuur van SV Voerendaal, dat aanvankelijk inschreef met 7 teams, maar uiteindelijk deze ambitieuze belofte niet helemaal waar kon maken. Met vijf viertallen acte de présence geven is toch vermeldenswaard en voorbeeldig.

Kampioen werd voor de derde opeenvolgende keer datzelfde ***SV Voerendaal***, zodat de wisselbeker definitief veroverd werd. De concurrentie bleef beperkt tot enige weerstand van 't Pionneke uit Roermond en De Juiste Zet uit Noorbeek maar was eerder symbolisch dan krachtig. Het kampioensteam van SV Voerendaal bestond uit Rob Caessens, Henk Temmink, Camille Peerlings en Patrick Driessen.

In het open toernooi werd SV Voerendaal slechts derde na Aachen Hörn en HMC/De Stukkenjagers uit Tilburg. In de laatste ronde wisten de Duitsers nog langszij te komen zodat een barrage de beslissing moest brengen. *HMC/De Stukkenjagers* wonnen deze barrage met 2½-1½ én daarmee het toernooi.
Dörenberg & Co uit Brunssum, toch niet de minste schakers, wisten zich niet te kwalificeren voor de A-finale. Een aanwijzing voor de sterke bezetting van het toernooi. Als troost won SV Brunssum dan maar de B-finale vóór Philidor uit Genk en Aachen Hörn 2.

Ook SV Geleen 1 stelde teleur, al was er in de voorronde wat pech mee gemoeid, blijkbaar ontbrak de concentratie. Bovendien speelde Marcel Frenken mee met Aachen Hörn 1. Tussen haakjes, ik heb het gevoel dat er meerdere Geleense spelers volgend jaar eveneens bij Hörn gaan spelen, een goede zaak voor beide verenigingen!
Nog even terzijde, ons nieuw lid Karim Saïd scoorde behoorlijk en bewees dat hij wel eens de revelatie van dit clubjaar zou kunnen worden.
Als troost werd wel met grote voorsprong de C-finale gewonnen. In feite speelde het resultaat voor de meeste teams geen enkele rol. Meedoen, een leuke dag snelschaken, de onderlinge contacten, de goede sfeer. En uiteraard de perfecte organisatie. Dat werd bij de inschrijving bewezen, toen op een soepele en snelle wijze een bijna chaotische toestand in orde gebracht kon worden. Als vereniging bouwen we op deze manier een goede naam op met het organiseren van toernooien, dat is de beste PR. Dank aan de wedstrijdleiding Luc Corner, Frans Hanssen en Werner Ramakers en alle anderen die hun diensten aanboden. En niet te vergeten de ***Baetsen Groep*** uit Geleen en Heerlen, die dit toernooi financieel mogelijk maakte.

Jack Lemaire

De eindstanden:

A-finale		B-finale		C-finale	
1.HMC/DeStukkenjagers	**19**	**1.Brunssum**	**20**	**1.SVGeleen1**	**23½**
2.Aachen-Hörn	**19**	**2.Philidor-Genk**	**18½**	**2.SVGeleen2**	**17**
3.Voerendaal1	**18½**	**3.Aachen/Hörn2**	**18**	**3.DJZ/Heerlen1**	**14½**
4.Pionneke-Roermond	**15**	**4.SVGardé**	**17½**	**4.SVGeleen3**	**12½**
5.DJZ/Noorbeek	**14½**	**5.DJCStein**	**12**	**5.Gess-Sittard1**	**11½**
6.Voerendaal2	**12½**	**6.HME/Hoensbroek**	**10**	**6.Voerendaal5**	**10**
7.Voerendaal3	**7½**	**7.Heerlen**	**10**	**7.Voerendaal4**	**9**
8.Venlo	**6**	**8.Eisden(B)**	**6**		

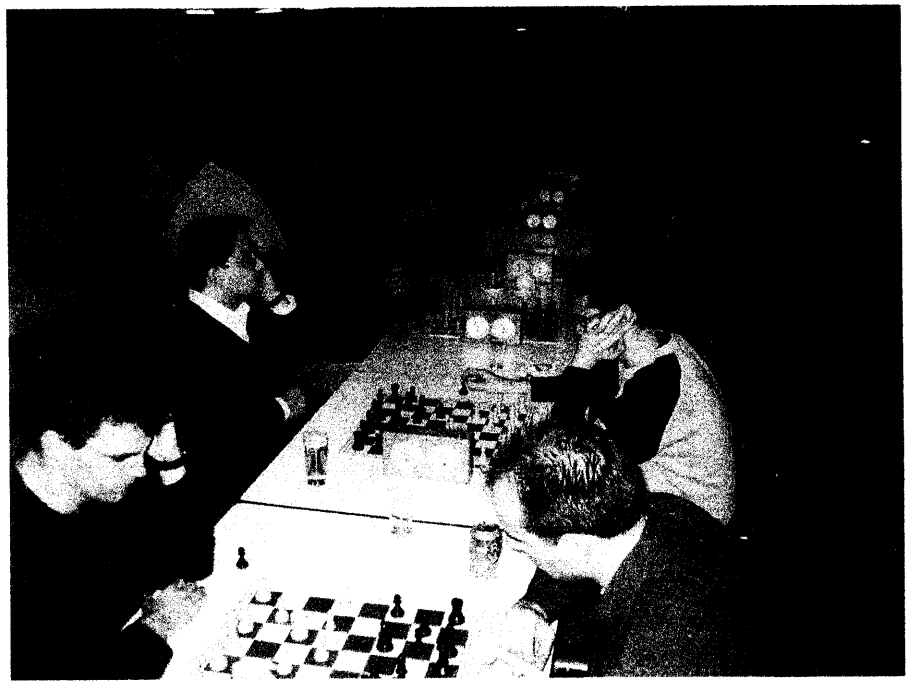

En een impressie van het toernooi

LK clubteams snelschaken

Op zaterdag 16 november jl. werd in het Plenkhoes het Open snelschaak-kampioenschap voor clubteams gespeeld. SV Geleen was met slechts drie teams vertegenwoordigd op haar eigen tournooi. Een beetje aan de magere kant. Het 2e team bestond uit Rob Zink, Robert Welters, Hub Kusters en Peter Daemen. Voerendaal was met maar liefst 5 teams aanwezig! In totaal deden 23 teams mee, een absoluut record in de 5 jaar dat onze vereniging dit organiseert. Van buiten onze "landsgrenzen" was ook belangstelling: Stukkenjagers uit Tilburg, Genk uit België en Aache/Hörn uit Duitsland, waarbij Marcel Frenken in hun 1e team speelde op bord 3.

In de voorronde ging het redelijk met het 2e team. We speelden zowel tegen ons 1e als 3e team met 2-2 gelijk, is dat niet wonderlijk? We werden 18e net na ons 1e team. De indeling in de voorronden was 9 ronden Zwitsers volgens een computerprogramma dat Luc Cornet zelf geschreven schijnt te hebben.

In de finaleronde ging het iets beter, we werden 2e achter ons 1e team, waar we met 3-1 van verloren. In de laatste ronde wisten we tegen DJZ/Heerlen de 2e plaats veilig te stellen. Hub was onze topscorer met 9 uit 14.

De A-groep werd gewonnen door Stukkenjagers en Aachen/Hörn 1, waarbij het beslissingsduel door de Tilburgers werd gewonnen met 2½-1½.

Voorronde:	RZ	RW	HK	PD	totaal
1 Voerendaal 3	1	0	0	0	1
2 GESS	1	0	½	1	2½
3 SV Geleen 3	1	0	0	1	2
4 SV Geleen 1	1	0	1	0	2
5 Hörn/Aachen 2	0	1	½	½	2
6 Brunssum	0	0	0	½	½
7 bye					2
8 Voerendaal 5	0	½	1	0	1½
9 Voerendaal 4	0	0	1	0	1
	4	**1½**	**4**	**3**	**15½**

Finale	RZ	RW	HK	PD	totaal
1 bye					2
2 SV Geleen 1	0	0	1	0	1
3 SV Geleen 3	1	0	1	1	3
4 Voerendaal 4	0	½	1	1	2½
5 Voerendaal 5	1	1	0	1	3
6 GESS	1	0	1	1	3
7 DJZ/Heerlen	½	1	1	0	2½
	3½	**2½**	**5**	**4**	**17**
voorronde + finale	**7½**	**4**	**9**	**7**	

RZ=Rob Zink, RW=Robert Weleters, HK=Hub Kusters en PD=Peter Daemen

Uw razende reporter uit het verre Geleen (bij de Kluis)
Robbie van Zinkenburg

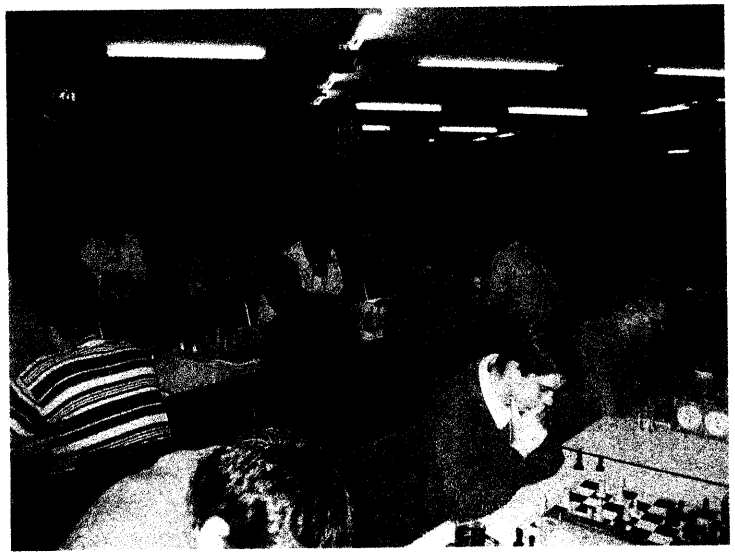

En nog een.

Combineren met Rien (Recreatief)

Opgave 1

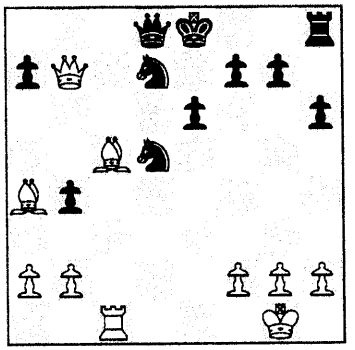

Uit de partij Rien Seip - Gilbert Leentjes, PKL 2002. Wat is de snelste weg naar winst? Wit aan zet.

Opgave 2

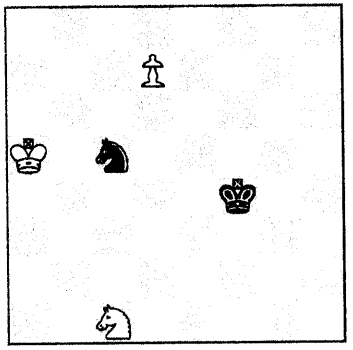

Dit wint u toch wel even met wit?

Combineren met Rien (Gevorderden)

Opgave 1

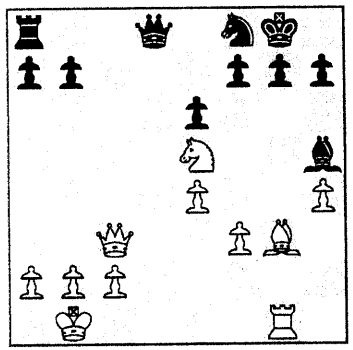

Wit aan zet wint.

Opgave 2

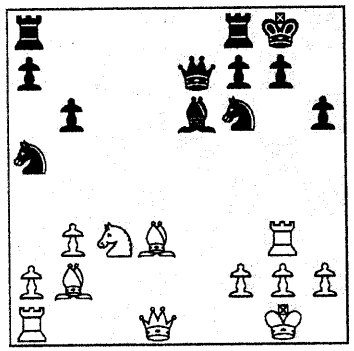

Wit wint geforceerd. Een hele mooie.

Geleen1 haalt haar tweede overwinning.

Geleen 1 (1941) - Dubbelschaak '97 (1965) 5,5 - 2,5

1. P. Geuss		- A.P.J.M. Kleijberg	2158	1	- 0
2. N. Grecuccio		- H.van Dongen	2088	1	- 0
3. H. Renette		- R.van Meurs	2005	1	- 0
4. B. Nachbar		- W.van Lankveld	1946	1	- 0
5. J. Fuhs	2002	- M.J. Luijpen	1881	½	- ½
6. R. Seip	1857	- E.P. Rohner	1911	½	- ½
7. M. Frenken	2038	- M.v/d Meyden	1884	½	- ½
8. R.A.C. Willen	1868	- H. Heijstek	1850	0	- 1

Partijen 1e team uit de tweede ronde op 2-11-2002.

Rob van Meurs - Hans Renette (Geleen 1)
3e klasse KNSB 02.11.2002
Siciliaans [commentaar Hans Renette]
1.e4 c5 2.c3 De eerste keer dat men deze zet tegen mij speelt. Ik was op de hoogte van een, solide, plan met b6, waarbij de witveldige loper wordt afgeruild. **2...Pf6 3.e5 Pd5 4.d4 cxd4 5.cxd4** Meestal wordt hier, geloof ik, 5.Pf3 of 5.Lc4 gespeeld. Zoals zal blijken is wit f4 van plan alvorens Pf3 te spelen. **5...e6 6.Pc3 Pxc3 7.bxc3 Dc7 8.Ld2 b6 9.f4 Le7** Ik probeer La6 uit te stellen om wit met Ld3 een tempo te doen verliezen. Zwart kan deze positie ook spelen met Lb7, waarna soms 0-0-0 volgt. **10.Pf3 La6** 10...0-0 leek me te riskant, ook al win ik mijn tempo na 11.Ld3 La6. Mijn koning bevindt zich in die variant op de koningsvleugel, terwijl ik 'm liever in het centrum houd, voorlopig alvast. Toch wordt ook 0-0 gespeeld. [10...0-0 11.Ld3 La6 12.Lxa6 Pxa6 13.De2 Db7 14.0-0 Pc7 15.Pg5 f6 16.exf6 Lxf6 17.Dd3 g6 18.f5 exf5 19.Dh3 Lxg5 20.Lxg5 Pe6 21.Lh6 Tf7 22.Tae1 Tc8 23.Te5 Dc7 24.Tfe1 Dd8 25.d5 Pf8 26.De3 Df6 27.Dd4 g5 28.Lxf8 Tfxf8 zwart won het eindspel. Agrest - Middelburg, San Giorgio 2000] **11.Lxa6 Pxa6 12.De2** Wit moet natuurlijk zwart's voornaamste troef, het tegenspel op de witte velden, zo snel mogelijk tegenwerken. Bv. : 0-0 Tc8 De2 Dc4 met betere stelling. **12...Db7 13.0-0 Tc8** [13...Pc7 14.a4 0-0 15.c4 Pe8 16.Tfb1 Dc6 17.Dd3 d5 18.exd6 Pxd6 19.Lb4 Tac8 20.Pe5 Dc7 21.d5 exd5 22.cxd5 Tfe8 23.Pc6 Lf6 24.Ta2 Pe4 25.g3 Dd7 26.Td1 a5 27.Le1 Dg4 28.Kg2 h5 29.Df3 Df5 30.Dd3 h4 31.Te2 Dh5 32.Lf2 Pxf2 33.Txf2 Te3 34.Dxe3 h3+ 35.Kf1 Dxd1+ 36.De1 Dxd5 37.Pe5 Dh1+ 38.Ke2 Tc2+ 39.Kd1 Tc1+ Een leuk counterpartijtje. Roeder F - Siegel, Duitsland 1992] **14.Dd3** Ter voorbereiding van f5 leek me. **14...Pc7** Zetten als 14...f5 (15.exf gxf 16.f5 met druk) of 14...g6 (nogal passief. 15.c4) bevielen me niet.

Vandaar dat ik besloot mijn paard te centraliseren. **15.a4** Dit kwam wat onverwacht. Het leek me logisch dat wit tenminste een van zijn twee drukzetten zou spelen. Een interessante, Fritz-, mogelijkheid is 15.Pg5 [15.f5 Da6 En nu moet wit ruilen wegens 16.c4 exf5; 15.Pg5 Da6 16.c4; 15.c4 d5 16.exd6 Lxd6 17.f5 Of Tae1 17...0-0 18.Pg5 h6 19.Pe4 Dc6 Door fritz aangegeven. 20.Lxh6 zou nu een kraker zijn.] **15...Da6 16.De4 Pd5 17.Tfc1 Tc4** Hier vond ik mezelf duidelijk beter staan. Mijn plan, grip op de witte velden, is geslaagd te noemen. Volgens Herr Fritz is het nog niet zo duidelijk, wellicht omdat de situatie op de damevleugel nog niet volledig onder controle is, maar in de praktijk speel ik dit toch graag. Wit's plan, de aanval op mijn koning, is na Tfc1 tot stilstand gekomen. **18.f5** Natuurlijk de beste zet. **18...Dc8** Een leuke zet : de druk op de c-pion wordt verhoogd. Na het slaan op a4 kan wit c4 doorzetten waarna hij toch wel wat compensatie heeft voor de pion. **19.fxe6** Een wel zeer platte zet, die mijn vermoeden dat wit niet weet waar ie mee bezig is versterkt. Mijn zwakte, d7, wordt zomaar opgeruimd. 19.Dg4 lijkt me toch wel veel beter. **19...dxe6 20.a5 b5 21.a6** Wit probeert het zwarte spel op de damevleugel te ontregelen. Het alternatieve plan was met Dg4/Pg5 de zwarte koningsstelling te verzwakken. **21...0-0** Redelijk veilig nu. **22.Tcb1 Dc6 23.h3** Geen heel overtuigende zet. Ik had vooral schrik van 23.Lg5 [23.Lg5 Txc3 (23...Te8 24.Lxe7 Txe7 25.Pg5 f5 Beter dan het te verwachten g6 26.Dh4 *(26.exf6 gxf6 27.Pf3 Pxc3)* 26...h6 27.Pf3 Txc3) 24.Lxe7 Pxe7 25.Dxc6 Pxc6 26.Txb5] **23...Tb8 24.Tb3 Tb6** Hier leek ik nogal gewonnen te staan, dacht ik. De a-pion van wit bevindt zich in grote problemen. **25.Ta5 Ta4??** Won meteen dacht ik... [25...Pc7 26.Dd3 h6 27.Le3 Dd5 en a6 valt...] **26.Tbxb5** Overzien... [26.Txa4?? bxa4 27.Txb6 Dxb6 28.Dc2 a3] **26...Txa5** Allerlei trucs - pionoffers (Dxb5; Txb5) werken niet. Ik probeer mijn winstkansen nog enigszins gaaf te houden door de a-pion als troef te bewaren. **27.Txa5 Txa6 28.Txa6 Dxa6** Ik dacht hier beter te staan, met een goed stukkenspel en een vrije a-pion. Ik verwachtte Kf2 maar wit vindt het sterke Db1! Wellicht is de stelling ongeveer gelijk. Zo ongeveer wanneer de GM's remise geven. Vanaf hier had wit nog een vijftal minuten. **29.Db1! Pb6 30.Lg5 Lf8 31.Pd2** Hier vond ik 31.Ld8 wel goed. [31.Ld8 De2 32.Lxb6 axb6 33.Dxb6 De3+ 34.Kh2 Dxc3 nogal remiseachtig.] **31...h6 32.Ld8** [32.Lf4 g5] **32...Pd7 33.Pe4** Wit lijkt er beter en beter uit te komen. **33...Dc6 34.Dd3 Da8** [34...Dd5 Deze zet was ik eerst van plan. 35.c4 Pxe5 36.cxd5 Pxd3 37.d6 f5 En ik sta veel beter - gewonnen. Maar... Fritz weerlegde deze zettenvolgorde door 36.Pf6+!!! gxf6 37.Dg3 met damewinst...] **35.Lc7 a5** De reden van Da8. Ik wou de druk serieus verhogen door te dreigen met mijn vrijpion. **36.Pd6?** Laat een leuk, ietwat smerig, tijdnoodtrucje toe. 36.Ld6 is aangewezen. **36...Pxe5! 37.dxe5 Da7+ 38.Kh2 Dxc7 39.c4** Verliest nog minstens een tweede pion. [39.Dd4 a4 40.Dxa4 Lxd6 41.exd6 Dxd6+ en dit moet nog gespeeld worden natuurlijk...] **39...Dc5 40.Df3** Met

nog 10 seconden over moest ie nog een zet verzinnen. Dit was, na 7 seconden bedenktijd, zijn ongelukkige slotzet. **40...Dxe5+** 0-1

Nicola Greguccio (Geleen1) - H. van Dongen
3e klasse KNSB 02.11.2002
Siciliaans [commentaar Nicola Greguccio]
1.e4 c5 2.Pf3 a6 3.d4 Pf6 4.Pxd4 Pf6 5.Pc3 e5 6.Pb3 Lb4 Hier was het moeilijk voor zwart najdorf te spelen, omdat wit Lg5 heeft en dan staat de pion e5 liever op e6, dus Lb4 is verplicht. **7.Lg5 Dc7** Beter is hier h6. **8.Df3 d5** Gedurfd en scherp. **9.Lxf6** [o-o-o was ook mogelijk] **dxe4 10.Dg3** Het dame offer 10.0-0-0 exf3 11.Pd5 was mischien mogelijk!
10..... Lxc3 11.bxc3 gxf6 12.Le2 [zwart staat slecht met zijn koning]**Le6 13.Pd4! De7 14.Pxe6 Dxe6 15.Tab1 Pd7 16.Txb7 Pc5 17.Tb4 Ke7** Zwarts koning staat niet goed. **18.0-0 Thg8 19.De3 Tac8 20.f4!?** [mischien was het beter om de torens te verdubbelen langs de B lijn]
20... e4xf3 e.p 21.Dxf3 Dc6 22.Df2 Pe4 [een blunder in een moeilijke steling] **23.Txe4 Dxe4 24.Dxf6+ Kd7 25.Dxf7+** [en zwart geeft het op ,hij gaat in enkele zeten mat bv:25...Kc6 26.Tf6+ Kc5 27.De7+ Kd5 28.Dd6 en mat] 1-0

A. Kleijberg - Paul Geuss (Geleen 1)
3e klasse KNSB 02.11.2002
Koningsindisch
1.e4 g6 2.c4 Lg7 3.Pc3 d6 4.d4 Pc6 5.Le3 e5 6.Pge2 Ph6 7.f3 f5 8.d5 Pe7 9.Dd2 Pf7 10.Pc1 0-0 11.Pd3 c5 12.Le2 a6 13.b4 b6 14.a4 a5 15.bxc5 bxc5 16.Tb1 Kh8 17.0-0 f4 18.Lf2 h5 19.Pb5 g5 20.Tb3 Pg6 21.Tfb1 g4 22.Kf1 Lh6 23.Dd1 g3 24.hxg3 fxg3 25.Lxg3 Tg8 26.Lf2 h4 27.f4 Pxf4 28.Pxf4 Lxf4 29.Lf3 Df6 30.Ke2 La6 31.Dd3 Taf8 32.Th1 Lg3 33.Le3 Lc8 34.Ld2 Pg5 35.Lxg5 Txg5 36.Pa7 Lg4 37.Tf1 h3 38.gxh3 Lxh3 39.Th1 Dh6 40.Dd2 Lf4 41.Dxa5 Lh2!! 42.Dd2 Tg2+ 0-1

Benjamin Nachbar (Geleen 1) - W. van Lankveld
3e klasse KNSB 02.11.2002
Grünfeld-Indisch
1.d4 Pf6 2.c4 g6 3.Pc3 d5 4.cxd5 Pxd5 5.g3 Lg7 6.Lg2 Pxc3 7.bxc3 c5 8.e3 Pc6 9.Pe2 cxd4 10.cxd4 0-0 11.0-0 Lf5 12.La3 Dd7 13.Db3 Tfe8 14.Tac1 Tac8 15.Tfd1 Pa5 16.Db4 b6 17.Pf4 Txc1 18.Txc1 e5 19.Pd5 exd4 20.Pe7+ Kh8 21.Pxf5 Dxf5 22.Da4 Tc8 23.exd4 Txc1+ 24.Lxc1 h5 25.De8+ Kh7 26.Le4 De6 27.Dxe6 fxe6 28.d5 exd5 29.Lxd5 Ld4 30.Ld2 Kg7 31.Kg2 Kf6 32.f4 Ke7 33.Kf3 Kf6 34.Ke4 Lb2 35.h3 La1 36.g4 hxg4 37.hxg4 Lb2 38.Lb4 Kg7 39.a4 La1 40.Ld6 Lc3 41.Kd3 Lb2 42.Lb8 1-0

Moeiteloos II

Sjaak Mat – SV Geleen 2 1-5 !

1.	C.Verboeket – Jack Lemaire	0 – 1
2.	J.Bergers – Dick Rutgers	1 – 0
3.	J.Hovers – Frans Hanssen	0 – 1
4.	H.Janssen – Mathias Schlösser	0 – 1
5.	J.v.Scherikhoven – Peter Daemen	0 – 1
6.	R.Vogels – Hub Kusters	0 - 1

Een andere titel kan ik niet bedenken. **Geleen 2** won de eerste externe wedstrijd tegen MSV-VSM met 5½-½, in de tweede ronde werd in Bunde tegen **Sjaak Mat** gewonnen met 1-5. Er is over die wedstrijd niets noemenswaardig te melden, tenzij de nederlaag aan het tweede bord van Dick Rutgers, die zich schijnbaar verstrikte in een Pirc-verdediging, waarvoor hijzelf uiteraard gekozen had of was het gebrek aan concentratie of onderschatting? Voor onderschatting moeten wij in de 2e klasse toch oppassen, zoniet zullen er puntjes verloren worden. Het is vaak wildwest-schaak, zodat je voor elke nieuwe onverwachte situatie toch even bij de les moet blijven, tenminste als je ervan uitgaat dat Geleen 2 en 3 persé moeten promoveren om volgend jaar opnieuw wat sterkere tegenstrevers te kunnen ontmoeten, én tot meerdere eer en glorie van de vereniging.

In feite was het een race tegen de klok, wie van ons zou het snelst zijn partij winnen? Frans Hanssen had al voorgespeeld en gewonnen. Peter Daemen scoorde moeiteloos, gevolgd door Hub Kusters en Mathias Schlösser. Om 15.20 uur won ondergetekende een partij die al na een kwartier voor zwart verloren stond. Toen bleek dat Dick onder aan de bar zijn dorst laafde, ... of een kater doorspoelde, zat het treffen tegen Sjaak Mat erop, veertig minuten sneller dan tegen MSV-VSM.

Concurrenten met 4 wedstrijdpunten in de algemene rangsckikking zijn Gess 3 en Eijsden. Gess 3 met Harrie Dizzy, Theo Verstappen, Jack Kools etc. mag niet echt een concurrent genoemd worden. Voor Eijsden moeten we toch alert zijn. Van onderschatting mag, zoals reeds eerder gezegd, nooit sprake zijn, voor gebrek aan concentratie moeten we eveneens oppassen, zoniet gaat het feestje niet door!

Jack Lemaire

Weer moeizame winst 3e team

24 november 2002, Plenkhoes te Geleen Zuid

SV Geleen 3 – Stokpaardje/UltimoVero 2	3½-2½
1. Rob Zink (z) – C. Bauwknecht	**½-½**
2. Eduard Evers (w) – J. Meurs	**1 - 0**
3. Albert Stoelhorst (z) – T. Smeets	**1 - 0**
4. Robert Welters (w) – P. Evers	**1 - 0**
5. Pim du Chatinier (z) – G. Feketefoldi	**0 - 1**
6. Sjef Gerits (w) – Geuskens	**0 - 1**

We speelden in 't kindercrechezaaltje links beneden aan de trap. Dat is op zich heel geschikt om te schaken, ware het niet dat er op 24 november een rommelmarkt met kientoestanden georganiseerd was in 't Plenkhoes. Voor de deur stond een gigantische luidspreker en om de 15 minuten werden de winnende kiennummers plus bijbehorende prijzen afgeroepen. Bijzonder moeilijk om dan je schaakconcentratie erbij te houden. Een duidelijke misser van 't Plenkhoes. Blijkbaar wordt er met schakers geen rekening gehouden!!!

Misschien dat Eduard daarom al na 14 minuten klaar was! Een ongebruikelijke paardmanoeuvre van zijn tegenstander naar a5 luidde een loperoffer op f7 in, gevolgd door een tegenoffer op f2, waarna zwart zwaar de fout inging en zijn dame moest inleveren tegen een toren. Daar was-ie zo confuus van dat-ie niet meer wilde verder spelen. 1-0 dus.

Albert kreeg een stukoffer tegen 2 pionnen te verwerken. Hij kan de aanval gemakkelijk afslaan. Nadat hij nog 2 pionnen offerde, bleek de witte dame gevangen. Ook hier dus damevangst, materiaalverhouding: dame+loper (in Alberts voordeel) tegen toren en 4 pionnen. Uiteindelijk won zwart nog een stuk en toen zag wit af van verdere strijd. Een prima overwinning van Albert! 2-0 na 2½ uur spelen.

Even later won Robert ook zijn partij. Hij stelde zijn rochade uit en begon een aanval tegen de inmiddels wel kort gerocheerde collega-koning. Toen die met g7-g5 zijn eigen stelling opblies, was er geen redden meer aan. Een stuk ging verloren en het restant was a piece of a cake (ook wel eitje genoemd/makkie). 3-0 dus en een hoge overwinning leek eraan te komen.

Pim speelde een degelijke opening en kon bogen op het loperpaar. In het middenspel kreeg wit toch het betere van het spel, vanwege de zwakke

witte velden bij Pim's koning. Pim vroeg echter teveel van zijn stelling door een pion op b3 mee te nemen, daarmee werd zijn dame afgesloten van het assisteren bij de verdediging van zijn koning. Stukverlies was het resultaat en een open koningstelling. 3-1 na 3 uur spelen.

Rob had een prima stelling na de opening. In een Franse partij besloot wit zijn aanvalsloper op c6 af te ruilen en zijn zwakke zwartveldige loper op het bord te houden. Toen Rob echter een wit paard op b5 toeliet dat naar het sterke veld d6 dreigde te jumpen, kantelde de partij. De zwartveldige loper kon wit afruilen en een witte koningsaanval werd opgezet. Zwart moest nauwkeurig verdedigen, deed dat ook en wit besloot op de 31e zet remise aan te bieden, omdat hij geen verdere risico's wilde nemen (f-, g- en h-pionnen naar voren gooien). Uiteraard nam Rob dat bood aan omdat daarmee de matchoverwinning zeker gesteld werd. 3½-1½ na 3 uur en een kwartier.

Sjef speelde een goede partij en kwam huizenhoog gewonnen te staan (toren+loper voor). Echter één moment van concentratieverslapping zorgde ervoor dat zwart mat in twee kon geven. Een onverdiende nederlaag, dat zal de volgende keer niet meer gebeuren, 3½-2½.

In plaats van een 4½-1½ zege werd het dus wederom een score met het kleinst mogelijke verschil. Maar goed, we winnen weer en liggen dus op koers. Zeker nadat de andere uitslagen bekend werden en wij het enige team zijn met 4 matchpunten na 2 ronden. Alleen Postertoren en Voerendaal 4 zijn onze naaste achtervolgers met 3 matchpunten.

We behalen dus wederom een (benauwde) overwinning. Op 15 december a.s. spelen we uit tegen Postertoren in Herkenbosch. Vertrek om 12.00 uur, chauffeurs: Eduard en Rob.

Uw razende reporter uit het verre Plenkoes in Geleen Zuid (bij de Kluis), Robbie van Zinkenburg

Wonderen gebeuren ..... in Voerendaal op 24-11-2002!

Voerendaal 3 - Geleen 3 3 - 3

1. M. Willems	- Th. Castenmiller	1/2 - 1/2
2; B. Maas	- Sj. Dorval	0 - 1
3. B. Bonhoff	- P. Knibbeler	0 - 1
4. B. Klunder	- Fr. Willems	1 - 0
5. R. Wagemakers	- M. Philippens	1/2 - 1/2
6. H. Scheepers	- Sj. Lambrichs	1 - 0

Pot- en pot- remise was de partij van Sjaak Dorval. Beide spelers hadden 4 pionnen en een loper van dezelfde kleur. Toen kwam de tegenstander op het onzalige idee om de lopers te ruilen. Hij kwam daardoor in zetdwang en verloor.
Nog gekker was de partij van Paul Knibbeler bord 3 . Met een paard achter was bij een stand van 3-2 voor Voerendaal remise een aanvaardbare oplossing. Maar niet voor Paul's tegenstander. Die wees het remise-aanbod af en wou winnen. Maar plotseling stond hij mat!!
Wat een verrassing dit gelijke spel 3 - 3.

Toen de eerste schermutselingen voorbij waren was de stand 2 – 1 voor Voerendaal en zat er voor ons nog 1/2 , hoogstens één punt in. Ik zag de nederlaag al aankomen. Maar.....het wonder is geschied.

Martin Philippens won op de 16de zet de kwaliteit, maar verloor dit voordeel weer op de 23ste zet en na 26 zetten werd tot puntdeling besloten.

Sjaak Lambrichs vergiste zich op de 21ste zet en verloor toen een loper. Door twee zwakke zetten verloor hij verderop in de partij nog een loper en gaf toen terecht op.

Ikzelf dacht in een geweigerd damegambiet een aanval over de e-lijn te beginnen, maar dit viel zwaar tegen. Ik kwam erg in de verdrukking. Er kwam een koningsaanval, die ik echter kon pareren. In een ietwat slechtere stand lukte het mij remise te maken door eeuwig schaak.

Na het verlies van Frans Willems, bord 4, was de stand 3-1 in het voordeel van Voerendaal en op dat moment gaf ik niet veel meer voor Geleen. Maar zie wat er geschiedde.

Sjaak Dorval, met zwart aan bord 2, zwoegde al uren , maar kon geen voordeel behalen. Na afruil van de lopers kwam de volgende stelling op het bord:

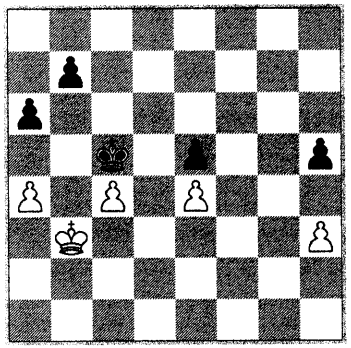

Wit is aan zet. Moet Kc3 spelen. Dan zwart a5, wit h4, zwart b6 en wit verliest. Zo won Sjaak dus en de stand werd 3-2.

De laatste partij was die van Paul Knibbeler tegen Bert Bonhoff.

1. e4 ,e6 2. d4,d5 3. exd5,exd5 4. Pf3, Pf6 5. Lg5,Le7
6. Ld3, 0-0 7. Pbd2, Pe4 8. LxL, DxL 9. 0-0, Pd7 10. Te1, f5
11. c3, Pdf6 12. Pe5, c5 13. a3, c4 14. Lc2, Pfd7 15. PxP, DxP
16. Pf3, Dd8 17. Dc1, Ld7 18. Pe5, Le8 19. f3, Pg5 20. Df4, Df6
21. Te3, Pe6 22. Dg3, f4 23. Dh3, Pg5 24.Lxh7+,Pxh7 25. Te2, Td8
26. Pg4,Dd6 27. Tae1,Ld7 28. Dh4, Tfe8 29.Te5, LxP 30. fxg4, TxT
31. TxT, Tf8 32. Th5, Dg6 33. Txd5,Te8 34. Td7, Dd3 35. Td8, Dd1+
36. Kf2, De2
Hier was het mogelijk al remise, maar de tegenstander wou meer en dacht niet aan het teambelang! 37. Kg1, Pf6 38. TxT, PxT 39. h3, Pf6 40. Dg5 ??,De1?? Als zwart nu f3 gespeeld had was het uit!!
41. Kh2, Dd2 42. Df5, Dxb2 43. g5, Ph5 44. g6, Pf6 45.Dc8! Mat

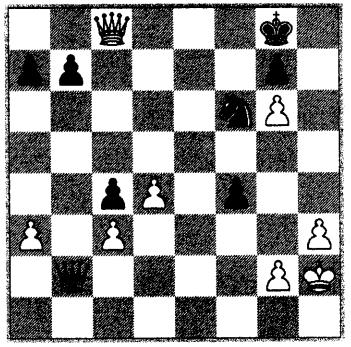

Ik denk dat we nu de "zwaarste" tegenstanders gehad hebben en kijk dus met veel optimisme naar 15 december, naar weer een uitwedstrijd, nu tegen Schaesberg 4.

Theo Castenmiller

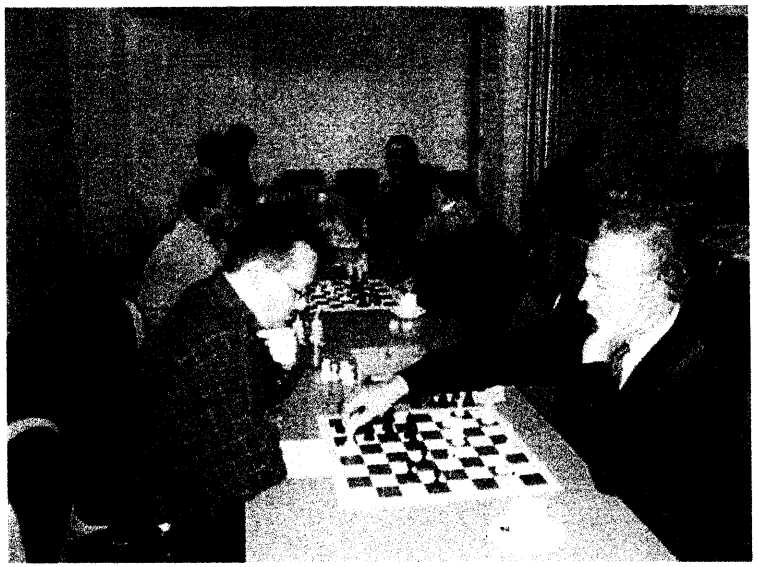

Theo in actie, met op de achtergrond onze twee winnaars die de volle punten binnenhaalden, Sjaak en Paul.

De eerste stap van het 5e team

Voerendaal 4	-	Geleen 5	2 ½ - 3 ½
Mark Kraus	-	Werner Ramakers	1 - 0
Jacco Heres	-	Wim Eijkenboom	1 - 0
Maarten Lenaers	-	Roger Verschuren	½ - ½
Ans Boumans	-	Jos Peters	0 - 1
Bob Elzinga	-	Lambert Martin	0 - 1
Vincent Brand	-	Bram Visser	0 - 1

Na amper 20 minuten in de wedstrijd meldde ons jeugdlid Bram het eerste punt voor ons. Dit is een veelbelovende start voor ons team. Maar helaas moest ik zelf het eerste punt weggeven met mat.

Hierna ging de strijd gelijk op. Nadat Wim moest opgeven won Lambert zijn partij waardoor de stand 2 – 2 werd. Na een lange partij haalde Roger remise door zetherhaling. Hierdoor was alles afhankelijk van de partij van Jos op bord 4. Gelukkig bleef Jos kalm en haalde het winnende punt.

Werner Ramakers

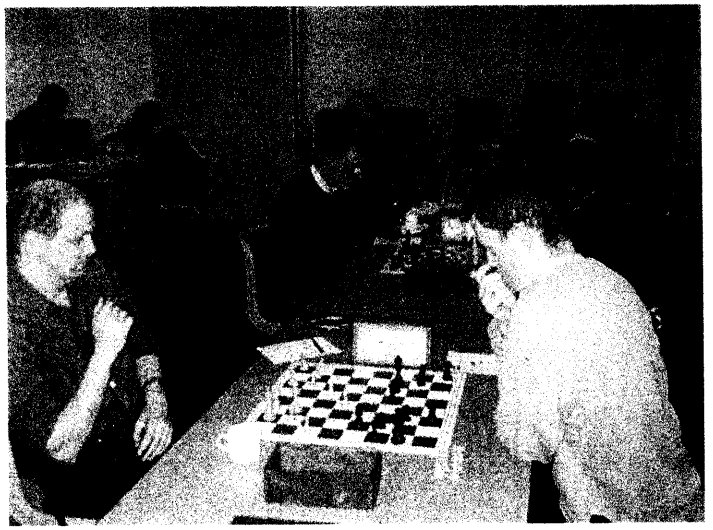

Roger, Jos en Lambert in actie. Links op de achtergrond zwoegt Wim nog door, maar tevergeefs. Bram en Werner waren al klaar met hun partijen.

Viel Spass in Geilenkirchen.

Voor het vierde jaar spelen we weer met enkele mensen van onze vereniging mee in Geilenkirchen. In de competitie hebben zij nog maar één team, dat uitkomt in de Verbandsklasse. Dat is te vergelijken met onze Limburgse 1e klasse. In theorie hebben zij 14 spelers, maar als wij niet met twee mensen komen, hebben ze een probleem.

De eerste wedstrijd begonnen we met een uitwedstrijd in Simmerath (bei Monschau). Dankzij de goede kaart van de Nederlanders (!) werd het lokaal toch nog op tijd gevonden. We speelden in de kantine van de voetbalclub. Wie hoge nood had moest een eindje lopen, maar daar wen je aan in Duitsland. De eerste bordspeler had eigenlijk geen tijd om mee te doen; hij maakte er een Blitzpartie van en .....verloor. Frans speelde remise op bord twee, maar de overige spelers stonden goed tot gewonnen. Toen begon de ellende. Der President, Andreas Gageik verspeelde een prachtige winststelling en op bord zeven gaf Andreas Helden heldhaftig een paard weg en toen de partij. Scheisse!! Rob Zink liet nog een staaltje vechtlust zien door in tijdnood een mindere stelling om te zetten in winst, maar het mocht niet meer baten. Op bord 8 gaf Herr Falke auf. Zijn tegenstander had immers nog een toren en hij alleen pionnen. Dat waren echter 2 verbonden vrijpionnen (g en h) die nog konden promoveren! Nicht gesehen !! Met een 4,5 – 3,5 nederlaag zurück nach die Heimat.

De tweede ronde begonnen we met een nieuwe tactiek: we verliezen met 8 man, dus spelen we nu met 7 personen. We hadden weer een uitwedstrijd, nu naar Siersdorf. (niemals von gehört.) Na enkele plaatselijke landweggetjes onveilig gemaakt te hebben kwamen we weer op de goede plek aan. En ja hoor: wieder ein Spiel in die Kantine vom Fussbalverein. Er was genoeg te drinken en pipi machen kon ook gebeuren in het woonhuis dat aan de kantine vast zat. Onze tactiek slaagde wonderwel. Met zijn zevenen haben wir grossartig gespielt: een 2,5 – 5,5 overwinning was het resultaat. Peter Daemen en Frans Hanssen zorgden voor twee kostbare puntjes. Toen we naar huis gingen, was het inmiddels aardedonker rondom het voetbalterrein. Verdammt, volgende keer neem ik een pitzlamp mee, dacht Frans. We overleefden gelukkig de nachtelijke speurtocht. Via de A44 en de A4 bereikten we veilig unsere Heimat.

De derde ronde speelden we voor het eerst thuis: Im Keller von die Gesamtschule. Daar spelen, waren enkele spelers niet gewend en zij vonden het clublokaal niet. Der President maakte nog eine Runde durch Geilenkircher Land, maar helaas, geen speler te vinden. We pasten dus

een nieuwe tactiek toe: Was wir mit sieben können, machen wir auch met sechs! Met Manfred Boeve op het 1e bord begonnen we te knokken voor wat we waard waren. Tegenstander Eschweiler dacht dat het een makkie zou worden, maar dat viel tegen. Eerst speelde Ralph Janssen remise (tussenstand: 0,5 – 2,5) maar daarna scoorde Peter Daemen het eerste volle punt. De eerste drie borden stonden inmiddels goed; alleen Klaus-Peter Gageik stond ietsje slechter. Voordat hij klaar was, wonnen Frans op drie, Frank op twee en Manfred op één allen hun partij. Klaus-Peter bood toen maar remise aan, hetgeen werd geaccepteerd. Zo behaalde der Mannschaft wieder ein Sieg: 5 – 3. We moeten opppassen dat we op deze manier niet te hoog eindigen!!
Met Sinterklaas (7-12) spelen we de vierde ronde. (warscheinlich mit fünf Personen!!!)

Frans Hanssen.

AA ACCOUNTANT

Accountantskantoor
J.M. Gerits
Accountant - Administratieconsulent
Jaarrekeningen - administraties - belastingen - adviezen
Begeleiding van startende ondernemers o.a. opstellen van ondernemersplan
Norbertijnenstraat 61, 6166 AH Geleen ☎ 046 - 475 65 34

Het bestuur van SV Geleen

Een bedrijf is zo sterk als zijn zwakste schakel. Dat geldt ook voor het bestuur van een schaakvereniging, maar een schaakvereniging is niet vergelijkbaar met een bedrijf dat op zijn beurt winst moet maken. Een schaakvereniging is ook niet vergelijkbaar met een school die moet opvoeden, of met een sportbedrijf dat prestaties moet leveren. Een schaakvereniging is een hobbyclub en het bestuur van een hobbyclub moet

de omstandigheden creëren, waarbinnen de leden hun hobby naar believen en met plezier moeten kunnen beoefenen

Donderdag 16 januari in het nieuwe jaar, is er een kort ledenoverleg gepland, zeg maar een half uurtje waarin de aanwezigen hun mening kunnen spuien over de integratie na de fusie en de organisatie van de nieuwe vereniging. Het bestuur kan dan beter met de mening van de leden rekening houden. De centrale vraag heeft betrekking op de clubavond, want de clubavond is zowat de ziel van de vereniging. Ieder-een wordt uitgenodigd daar eens over na te denken, wat kan nog verbeterd worden. Misschien zijn er wel suggesties die een wezenlijke bijdrage kunnen leveren en daar gaat het toch om.

Vast staat in elk geval dat SV Geleen over een zeer enthousiast bestuur beschikt, dat na de fusie heel wat nuttig werk gedaan heeft om de vereniging ook voor de toekomst een goede basis te geven. Denk maar aan het uitwerken van de nieuwe statuten, het detailleren van de statuten in een huishoudelijk reglement, een nieuw wedstrijdreglement voor de diverse competities. Om te voorkomen dat men te laat zou moeten vast stellen dat een schakel in het bestuur zwak zou blijken te zijn, wordt er gewerkt met een actielijst die door de secretaris bijgehouden wordt. Een niet onbelangrijk instrument! Wanneer iemand een opdracht aanvaardt, wordt hiervan op de actielijst melding gemaakt. De agenda voor een vergadering wordt vergezeld van een bijgewerkte actielijst en elk bestuurslid weet dat de voorzitter na zijn welkomstwoord en het goedkeuren van de notulen van de vorige vergadering overgaat naar de punten van de actielijst. Niemand kan zich permitteren telkens te moeten toegeven dat hij zijn huiswerk niet heeft gemaakt. Wanneer iedereen zijn verplichtingen nakomt, blijft de sfeer in de groep ook goed, wat weer ten goede komt aan de vereniging.

Uit het voorgaande blijkt al dat de agenda een aantal vaste punten heeft. Iedere vergadering informeert de voorzitter bij de secretaris naar mutaties in de ledenlijst en uiteraard naar de in- en uitgegane stukken. De penningmeester wordt verzocht vooraf aan alle bestuursleden een financieel overzicht ter beschikking te hebben gesteld, zodat duidelijk is hoeveel er aan contributiegelden geïnd is, waar achterstanden zijn en op welk bedrag nog gerekend kan worden. In de toekomst zal er met name voor nieuwe leden meer gebruik gemaakt worden van incasso-opdrachten.

Ook jeugdzaken met Frans Hanssen is een telkens weerkerend vast punt op de agenda net als de volgende editie van het clubblad met Rien Seip en Martin Philippens. Het redigeren van het clubblad is een niet te onderschatten karwei, dat mag wel eens publiekelijk gezegd worden. Bovendien leveren Martin en Rien een prima product,... met liefde gemaakt, dat beslist

kan meedingen in de door de KNSB uitgeschreven wedstrijd "Wie maakt het beste clubblad van het jaar?"

Afhankelijk van de omstandigheden komen de externe en de interne competities aan bod, net als de toernooien die SV Geleen organiseert . En niet te vergeten de contacten met de LiSB en/of met Symbiose c.q. Huis-van-de-Sport in Sittard, waar overleg tussen de verschillende verenigingen uit de Westelijke Mijnstreek plaats vinden.

Het mag toekomstige bestuursleden toch niet afschrikken. Het is een kwestie van discipline, gewoon aanpakken en doen wat van je verlangd wordt en waar je je nuttig kunt maken. Mij persoonlijk vraagt het per week gemiddeld zo'n half uurtje van mijn tijd, dan moet je natuurlijk wel gebruik maken van de moderne communicatiemiddelen. Zonder het snel verwerken van data, zonder mailen lukt dat natuurlijk niet: het aan- en afmelden van leden bij de LiSB bijvoorbeeld gebeurt nog uitsluitend via Internet, en dan hoef je ook 's avonds echt niet meer naar de brievenbus ergens in je buurt. Tijd voor die echte hobby blijft er ruim voldoende!

Jack Lemaire

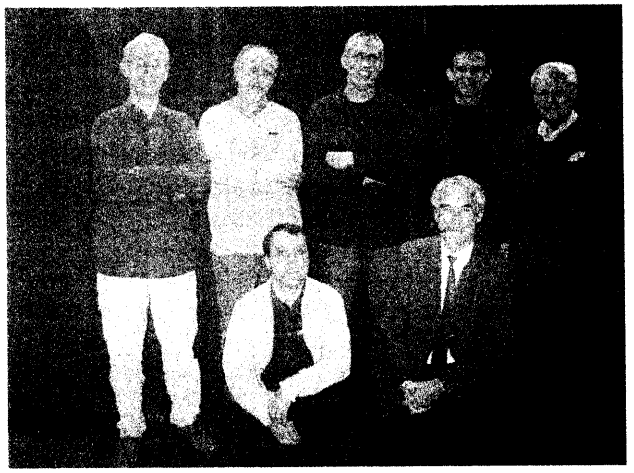

Het bijna voltallige bestuur na een lange vergadering. Alleen Marcel Frenken ontbreekt op dit plaatje.

UITSLAGEN BEKER

1e ronde

Groep A.

P. Daemen	- **F. Hanssen**	0-1
R. Zink	- **D. Rutgers**	0-1
R. Seip	- A. Stoelhorst	1-0
R. van Dinteren	- **M. Schlosser**	rem
E. Evers	- **J. Lemaire**	0-1
S. Dorval	- M. Peric	1-0
R. Willen	- **H. Marwa**	0-1
R. Randasche	- P. List	1-0
T. Castenmiller	- **M. Frenken**	0-1
P. van Dinteren	- R. Welters	1-0

Groep B.

A. Omidmeaph	- H. Moors	1-0
W. Erkens	- J. Lambrichs	1-0
L. Martin	- **S. Gerits**	0-1
R. Kessels	- **H. Kusters**	0-1
R. Leenen	- W. Ramakers	1-0
P. Knibbeler	- W. Eijkenboom	1-0
F. Willems	- R. Verschuren	1-0
J. Peters	- **K. Hollander**	0-1
M. Philippens	- P. du Chatinier	rem
J. Guffens	- C. Rutten	1-0

2e ronde (tussenronde)

Groep A.

M. Schlosser	- **R. Randasche**	rem
J. Lemaire	- **F. Hanssen**	0-1

Groep B.

F. Willems	- H. Kusters	1-0
P. Knibbeler	- R. Leenen	n.g.

De winnaars uit de 1e ronde die voor deze tussenronde zijn vrijgeloot hebben zich automatisch geplaatst voor de kwartfinales.

Het Keizer-systeem

Hoe werkt het systeem Keizer? In feite is het systeem erg simpel.
Het basisprincipe is dat een winstpartij des te hoger wordt gewaardeerd naarmate de tegenstander hoger is geklasseerd. Aan elke plaats op de ranglijst worden vaste rangwaardepunten gegeven. In onze competitie is heeft plaats 1 een rangwaarde van 57 punten, plaats 2 heeft 56 punten enz tot de laatste plaats die 21 punten heeft. Speel je tegen een speler met een bepaalde rangwaarde en je wint dan krijg jij zijn rangwaardepunten. Verlies je, dan krijg je niets. En maak je remise dan krijg je de helft van zijn punten. Dus als een speler met rangwaarde van 52 remise maakt tegen een speler met rangwaarde 44, dan krijgt de eerste 22 en de tweede 26 punten. Dus de remise levert de lager geplaatste speler meer op want zijn prestatie is meer waard.
Een ander principe is dat spelers tegen elkaar uitkomen die zo weinig mogelijk verschillen in rangwaarde. De indeling begint bij de hoogst-geplaatste met 57 punten. Deze wordt ingedeeld tegen de eerstvolgende op de ranglijst waartegen hij nog niet heeft gespeeld in die ronde. Vervolgens speelt de volgende op de ranglijst tegen de eerstvolgende op de lijst die nog niet is ingedeeld. Natuurlijk mits deze twee nog niet tegen elkaar hebben gespeeld in de betreffende ronde. En zo verder tot iedereen zijn tegenspeler heeft.
De ranglijst wordt na elke speelavond opnieuw opgemaakt op basis van totaal aantal vergaarde punten in alle rondes en elke speler krijgt een nieuw rangnummer met bijbehorende rangwaarde. Nummer 1 krijgt weer 57 rangwaardepunten, nummer 2 krijgt 56 punten enzovoort.
Bij verhindering krijgt een speler 1/3 deel van zijn eigen rangwaarde. Bij niet indeling omdat er geen tegenstander is krijgt hij 2/3 deel.
Natuurlijk zijn er nog wat complicaties, zoals de herberekening na een aantal rondes. Maar die bewaar ik tot de volgende aflevering.

Martin Philippens

Party- en Zalencentrum
't Plenkhoes

Ben, Cyrille en Louise

Bezorgen van warme en koude buffetten
Tevens zalen voor:
- *kleine en grote feesten*
- *recepties*
- *vergaderingen*
- *koffietafels, lunches e.d.*

Bachstraat 2
6164 BZ Geleen
Tel./fax 046 - 474 08 17
b.g.g. 046 - 433 15 73

Ranglijst bijgewerkt t/m 21.11.2002 (ronde 10)

NR	NAAM	PUNTEN	WA	GSP	GW	RM	VL	AF	PERC	KL	AL	ON	NG	NBS	ZK
1	M. Frenken	383.00	60	7	6	1	0	0	92.9	1	1Z	0	3	0	0
2	F. Hanssen	382.00	59	9	4	4	1	0	66.7	1	2W	0	0	1	0
3	R. Seip	346.50	58	5	2	3	0	0	70.0	1	1W	0	3	2	0
4	J. Lemaire	311.17	57	9	5	2	2	0	66.7	1	2W	0	1	0	0
5	R. Randasche	288.00	56	9	5	2	2	0	66.7	1	1Z	0	1	0	0
6	E. Evers	279.50	55	9	4	2	3	0	55.6	1	1Z	0	0	1	0
7	P. van Dinteren	270.50	54	8	4	3	1	0	68.8	0	1Z	0	2	0	0
8	M. Schlosser	264.50	53	9	3	3	3	0	50.0	1	1Z	0	0	1	0
9	D. Rutgers	260.67	52	8	5	2	1	0	75.0	0	1W	0	1	0	1
10	P. du Chatinier	233.33	51	8	5	0	3	0	62.5	0	1W	0	2	0	0
11	M. Peric	233.00	50	3	2	1	0	0	83.3	-1	1Z	0	6	0	1
12	F. Willems	225.50	49	9	5	1	3	0	61.1	-1	2Z	0	1	0	0
13	W. Erkens	215.33	48	8	4	0	4	0	50.0	0	1W	0	1	1	0
14	P. Knibbeler	214.00	47	7	2	2	3	0	42.9	1	2W	0	2	1	0
15	R. Welters	202.33	46	2	1	0	1	0	50.0	-2	2Z	0	7	1	0
16	T. Castenmiller	198.00	45	10	3	4	3	0	50.0	0	1Z	0	0	0	0
17	K. Hollander	172.33	44	7	4	0	3	0	57.1	-1	1Z	1	2	0	0
18	A. Stoelhorst	169.00	43	7	3	1	3	0	50.0	-1	2Z	0	3	0	0
19	P. Stevens	167.83	42	6	2	2	2	0	50.0	-2	2Z	0	4	0	0
20	P. Daemen	164.00	41	7	5	0	2	0	71.4	-1	2Z	0	1	0	2
21	P. List	145.00	40	5	2	0	3	0	40.0	-1	1Z	0	5	0	0
22	H. Marwa	143.00	39	9	5	0	4	0	55.6	1	1W	0	1	0	0
23	W. Eijkenboom	131.50	38	8	1	2	5	0	25.0	0	2W	0	1	1	0
24	R. Verschuren	129.00	37	10	4	0	6	0	40.0	0	1Z	0	0	0	0
25	A. Omidmeaph	129.00	36	3	2	0	1	0	66.7	-1	2Z	0	6	0	1
26	S. Gerits	120.17	35	8	3	1	4	0	43.8	0	1Z	0	2	0	0
27	S. Dorval	119.67	34	9	3	0	6	0	33.3	-1	1W	0	1	0	0
28	H. Kusters	115.00	33	4	2	0	2	0	50.0	0	1Z	0	6	0	0
29	R. Leenen	106.67	32	0	0	0	0	0	0.0	0	-	0	10	0	0
30	K. Said	105.00	31	1	1	0	0	0	100.0	1	1W	0	9	0	0
31	C. Rutten	103.33	30	0	0	0	0	0	0.0	0	-	0	10	0	0
32	H. Moors	100.00	29	1	0	0	1	0	0.0	1	1W	1	8	0	0
33	R. Kessels	84.00	28	0	0	0	0	0	0.0	0	-	0	9	0	1
34	J. Faizi	80.00	27	0	0	0	0	0	0.0	0	-	0	10	0	0
35	M. Philippens	77.33	26	4	0	0	4	0	0.0	0	1Z	0	5	1	0
36	G. Naseri	75.00	25	1	0	0	1	0	0.0	1	1W	0	9	0	0
37	J. Peters	72.17	24	9	2	1	6	0	27.8	-1	1Z	1	0	0	0
38	S. Lambrichs	61.00	23	8	2	0	6	0	25.0	0	1Z	0	2	0	0
39	J. Guffens	57.00	22	5	0	1	4	0	10.0	1	2W	1	4	0	0
40	L. Martin	35.00	21	8	0	0	8	0	0.0	0	1W	1	0	1	0

ELO-lijst bijgewerkt t/m 21.11.2002

NR	NAAM	ELO	startELO
1	M. Frenken	2064	2054 (+ 10)
2	R. Seip	1988	1991 (- 3)
3	F. Hanssen	1883	1860 (+ 23)
4	D. Rutgers	1876	1886 (- 10)
5	M. Peric	1863	1854 (+ 9)
6	J. Lemaire	1853	1846 (+ 7)
7	R. Welters	1798	1800 (- 2)
8	M. Schlosser	1784	1800 (- 16)
9	P. van Dinteren	1776	1765 (+ 11)
10	E. Evers	1774	1760 (+ 14)
11	K. Said	1763	1760 (+ 3)
12	R. Randasche	1746	1700 (+ 46)
13	T. Castenmiller	1715	1719 (- 4)
14	H. Marwa	1705	1742 (- 37)
15	P. Daemen	1696	1691 (+ 5)
16	A. Stoelhorst	1669	1676 (- 7)
17	P. Stevens	1667	1677 (- 10)
18	P. du Chatinier	1666	1638 (+ 28)
19	P. List	1647	1666 (- 19)
20	H. Kusters	1646	1661 (- 15)
21	S. Dorval	1639	1680 (- 41)
22	F. Willems	1634	1594 (+ 40)
23	S. Gerits	1616	1650 (- 34)
24	P. Knibbeler	1586	1571 (+ 15)
25	A. Omidmeaph	1553	1550 (+ 3)
26	W. Eijkenboom	1549	1557 (- 8)
27	W. Erkens	1532	1502 (+ 30)
28	R. Leenen	1513	1513 (+ 0)
29	K. Hollander	1510	1503 (+ 7)
30	C. Rutten	1481	1481 (+ 0)
31	M. Philippens	1460	1473 (- 13)
32	S. Lambrichs	1450	1461 (- 11)
33	R. Verschuren	1429	1397 (+ 32)
34	H. Moors	1428	1439 (- 11)
35	G. Naseri	1389	1400 (- 11)
36	R. Kessels	1359	1359 (+ 0)
37	J. Peters	1347	1351 (- 4)
38	J. Guffens	1346	1351 (- 5)
39	L. Martin	1298	1322 (- 24)
40	J. Faizi	1100	1100 (+ 0)

Competitie Jeugd.

Uitslagen 4e competitieavond 12-11-2002.

1e ronde:

Pascal	Jasper	1 – 0
Moreno	André	0,5-0,5
Bram	Thijs	1 – 0
Nadine	Renate	1 – 0
Thomas	Ben	1 – 0
Coen	Werner	1 – 0

2e ronde:

Jasper	Thijs	1 – 0
André	Bram	0 - 1
Moreno	Ben	1 – 0
Coen	Pascal	0 – 1
Thomas	Nadine	1 – 0
Werner	Renate	1 – 0

3e ronde:

Bram	Pascal	1 – 0
Thijs	André	0 – 1
Moreno	Werner	1 – 0
Jasper	Coen	1 – 0
Renate	Thomas	0 – 1
Ben	Nadine	1 – 0

Stand na de 4e speelavond:

1.	Bram	9p
2.	Jasper	8p
2.	Moreno	8p
2.	Pascal	8p
5.	André	6,5p
6.	Thijs	6p
7.	Thomas	5,5p
8.	Nadine	4,5p
8.	Coen	4,5p
10.	Werner	3,5p
11.	Ben	2,5p
12.	Renate	0,5p

Het rooster voor de komende weken:

Dinsdag 19 november: theorie.
Zaterdag 23 november: 14.00 uur: wedstrijd tegen Geilenkirchen.
Dinsdag 26 november: wedstrijden.
Dinsdag 3 december: theorie.
Dinsdag 10 december: laatste ronde wedstrijden.
Dinsdag 17 december: theorie

Een nieuwe rubriek in ons clubblad: Het Interview.

Inleiding.

Door: René Leenen.

Tot enkele jaren geleden heb ik als lid van schaakclub Fortuna regelmatig clubgenoten geïnterviewd. Een afgenomen interview werd vervolgens geplaatst in het eerstvolgende clubblad van Fortuna. Hierdoor kon men in ieder clubblad nader kennismaken met een medelid. In de loop der jaren heb ik aldus ongeveer 20 schakers van Fortuna mogen interviewen.

Het bestuur en de redactie van het clubblad van SV Geleen hebben mij gevraagd t.b.v. de fusievereniging opnieuw te beginnen met het interviewen van leden. Deze interviews zullen vervolgens in ons clubblad geplaatst worden. Op die manier zullen de leden van SV Geleen in ieder clubblad meer te weten komen over een van hun clubgenoten.

De redactie van ons clubblad heeft mij voorgesteld dat ik (zeer onbescheiden) eerst mezelf interview, met name omdat ik als intern competitieleider van SV Geleen bij de meeste leden van het voormalige Caïssa nog relatief onbekend ben. Bijkomend voordeel is dat u zo alvast een indruk krijgt hoe zo'n interview eruit gaat zien.

Hieronder dus het eerste interview in een hopelijk langere reeks.

Interview met: René Leenen.

Wat zijn je personalia?
Mijn naam is René Leenen. Ik ben geboren op 8 juni 1956 in Geleen en na enkele verhuizingen (naar Sittard en Ulestraten) in de loop der jaren woon ik sinds 1996 opnieuw in Geleen. Burgerlijke staat: alleenstaand.

Wat is je beroep?
Ik ben netwerk- en systeembeheerder bij het Rijksarchief Limburg in Maastricht. Tot 1 november dit jaar heb ik daar in loondienst gewerkt (met 3 tijdelijke contracten), maar als gevolg van de flexwet was een nieuwe verlenging uitgesloten. Daarom huurt het Rijksarchief mij voortaan in als zelfstandig netwerk- en systeembeheerder en ben ik dus niet meer in loondienst. Ook twee andere (kleinere) instellingen in Maastricht gaan mij binnenkort voor een aantal uren inhuren. En hopelijk komen er nog meer, want het is heel leuk werk, al is de werkdruk soms hoog. Maar daar staat

tegenover dat ik een grote vrijheid en eigen verantwoordelijkheid heb bij het indelen van mijn werk en bij het stellen van prioriteiten.
Diverse instanties zijn momenteel bezig de juiste juridische status van mijn bedrijfje vast te stellen, i.v.m. de belastingen die ik moet betalen. Ik zit dus nog in de opstartfase en aan al het geregel zal ik de komende weken naast mijn werk voorlopig nog wel veel tijd kwijt zijn.
Ik ben overigens min of meer per toeval in de automatisering terecht gekomen. Ik heb de lerarenopleiding afgemaakt en ben eigenlijk leraar Nederlands en Engels. Daar heb ik om allerlei redenen nooit iets mee kunnen of willen doen, waarna ik uiteindelijk in 1999 een omscholing heb gevolgd tot systeembeheerder. Na een zeer succesvol verlopen stage bij het Rijksarchief Maastricht werd mij daar al vrij snel een contract aangeboden, en nu werk ik er dus nog steeds.
Ik ondervind trouwens nog steeds veel voordeel van mijn achtergrond als leraar, omdat ik de mensen op het Rijksarchief natuurlijk vaak uitleg moet geven over de oplossing van een probleem of over het gebruik van programma's op hun computer.

Sinds wanneer schaak je? En waarom?
Ik ben in 1983 lid geworden van Fortuna en ik ben altijd bij de club gebleven. En nu blijf ik natuurlijk lid van de fusieclub. Waarom ik destijds lid ben geworden weet ik niet meer, behalve dat ik schaken wel leuk vond natuurlijk. Het kwam me wel goed uit dat de dinsdagavond altijd de vaste clubavond is geweest, want de andere dagen waren door de jaren heen eigenlijk steeds bezet door andere hobby's en verplichtingen.

Heb je een favoriete spelstijl of een favoriete opening?
Ik probeer zo aanvallend en creatief mogelijk te spelen. Dat moet ik ook wel, want ik heb nog nooit een theorieboek van binnen gezien. Ik heb geen favoriete opening, want ik beheers geen enkele openingstheorie. Vreemd genoeg kom ik vaak toch goed uit de opening, maar daar zit dus geen theorie achter. Volgens mij heb ik het wiel dan ook al vaker opnieuw uitgevonden, ten koste van onnodig tijdverlies in een partij. In het eindspel valt bovendien weinig meer te improviseren, zodat ik dan doorgaans roemloos word weggetikt door tegenstanders die wel over enige theoriekennis beschikken. Dit heeft mij vroeger vaker zwaar gefrustreerd, maar ik zie ook wel in dat verliezen op theorie toch geheel mijn eigen schuld is. Bij Fortuna eindigde ik bijna altijd ergens tussen de subtop en de middenmoot, vooral door partijen te winnen voordat die in een theorie-eindspel waren beland.

Welke andere hobby's heb je?
Zoals uit het bovenstaande mag blijken, was en is schaken niet mijn eerste hobby. Dat is zaalvoetbal. Ik speel bij ZVV Brasilia in de SCWM

(aangesloten bij de KNVB). Ik heb 4 jaar in het 1e team van ZVV Brasilia gespeeld. De laatste 2 jaar ben ik met dit team kampioen van de hoogste klasse (de hoofdklasse) geworden, waarna ik heb besloten dat dit gezien mijn leeftijd een mooi tijdstip zou zijn om een stapje terug te doen. Daarom speel ik sinds dit seizoen in het 3e team van Brasilia op een veel lager niveau. Ik zal nu zeker geen kampioen meer worden, maar ik kan nu wel eindelijk eens lekker voetballen zonder de druk van het steeds moeten winnen.
Verder ben ik al vele jaren KNVB-zaalvoetbalscheidsrechter, maar door tijdgebrek i.v.m. mijn werk en alles eromheen heb ik dit voorlopig even laten vallen.

Welke zijn je favoriete tv- en radioprogramma's?
Ik kijk naar voetbal bij Studio Sport op zaterdag- en zondagavond, en naar de Champions League (alleen de Nederlandse clubs). En als ik niet rechtstreeks kan kijken neem ik het op. Nova en Netwerk zie ik ook vaker, 's nachts in de herhaling. En Weekend Miljonairs neem ik uit gewoonte elke week braaf op om me vervolgens doorlopend te ergeren, zowel aan de presentator als aan vrijwel alle kandidaten. (Waarom neem ik het eigenlijk op?)
Verder kijk ik nauwelijks televisie of video, ik heb er ook weinig tijd voor. Ik heb geloof ik al een jaar geen film meer gezien, maar dat vind ik niet erg.
Mijn favoriete radiozenders zijn Donna (Vlaams) en 21 (Waals) en de muziek die daarbij hoort, de betere moderne muziek dus. Belgen op de radio zijn ook veel geciviliseerder en ontwikkelder in hun taalgebruik dan Nederlanders. Het niveau van de gemiddelde Nederlandse dj op de radio doet mij vermoeden dat de evolutie van de mensheid langzaam ten einde raakt.

Welke boeken, kranten en tijdschriften lees je?
Wat boeken en tijdschriften betreft, lees ik de laatste twee jaar natuurlijk vaak computerboeken en vaktijdschriften i.v.m. mijn werk. Andere tijdschriften die ik lees zijn De Tribune (van de SP), De Kampioen (van de ANWB), de Consumentengids en een voetbalblad.
De krant die ik altijd uitgebreid lees is De Limburger.

Heb je wensen voor SV Geleen of voor de leden?
Het lijkt mij duidelijk dat de fusie inderdaad een succes geworden is, maar daar heb ik vanaf de eerste mededelingen erover al veel vertrouwen in gehad. Dit is dus nadrukkelijk een compliment voor het bestuur.
Als intern competitieleider wil ik iedereen tot slot een leuk en succesvol seizoen toewensen.

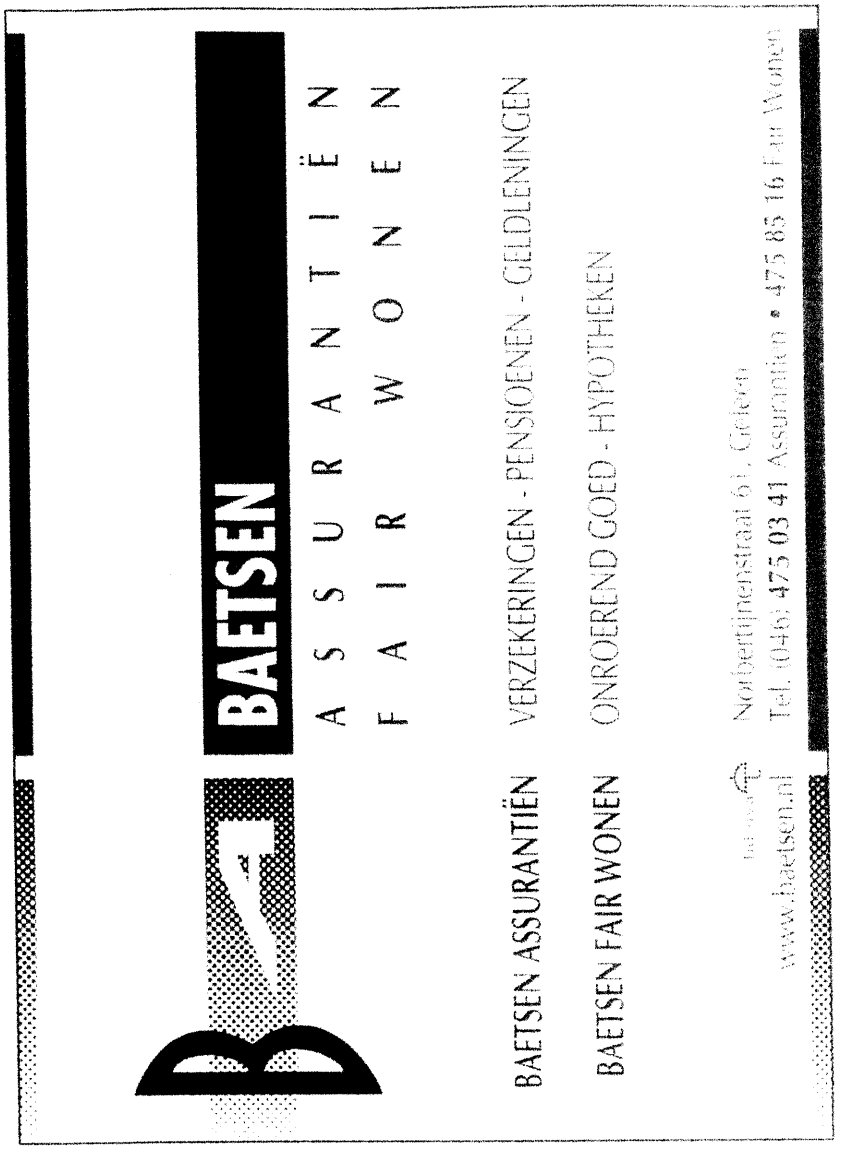

Oplossingen Combineren met Rien

Opgave 1, recreatief
Wit wint beide paarden: 1.Dxd5! exd5 2.Te1+ De7 3.Txe7+ Kd8 4.Txd7+ enzovoort.

Opgave 2, recreatief
1.Pd3+ Pxd3 2.d8D en dus niet 1.d8D Pb7+ remise!

Opgave 1, gevorderden
1.Pc6 bxc6 2.Dxg7+ Kxg7 3.Le5+ Kh6 4.Lg7 mat.

Opgave 2, gevorderden
1.Pd5!! Lxd5 2.Txg7+ Kxg7 3.Dg4+ Kh8 4.Df5 1-0. Dat zijn nog eens penningen!

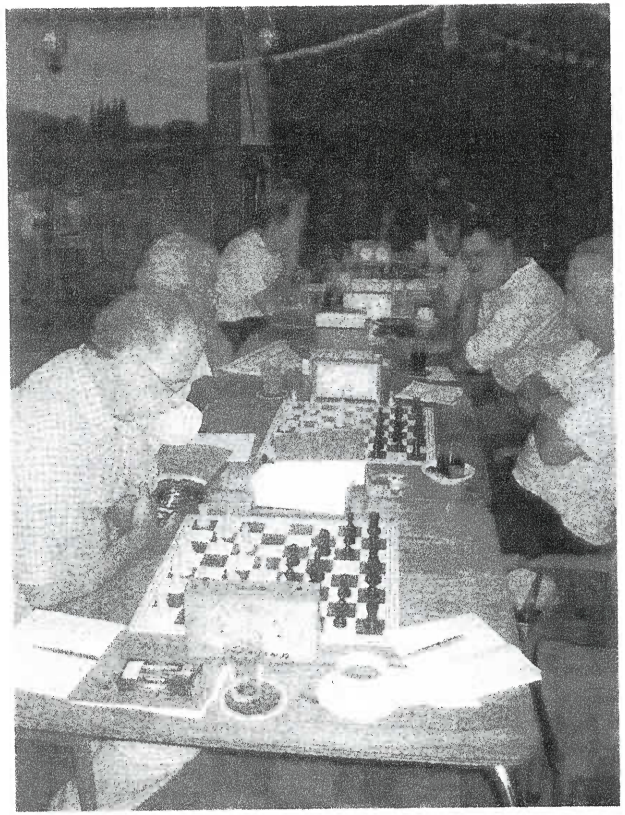

Op een van onze eerste clubavonden toen het nog zomer was.