maastrichtse schaakvereniging

3^e JAARGANG

NR. 19



**de
kiebitz**

OPGERICHT 12 JULI 1920

DE KIEBITZ INFORMATIE



D'n ierste kiebitzer

- TIJDSCHRIFT : van de Maastrichtse Schaakvereniging, aangesloten bij de K.N.S.B. en de Li.S.B.
Opgericht: 12 juli 1920
- GIRO - BANK : Giro : 29.58.031
Bank : 63.42.54.278
- VOORZITTER : J.H.Walravens, Aureliushof 121 B
6215 SN Maastricht.Tel.: 434184
- SECRETARIS : J.Franssen, Oosterweertlaan 95 B
6229 XN Maastricht.Tel.: 613357
- PENNINGMEESTER : I.v.Beurden, Th.v.d.Schuerlaan 13
6217 BP Maastricht.Tel.: 479324
- WEDSTRIJDLEIDER : W.Wijzen, Hertogsingel 5
6211 NC Maastricht.Tel.: 14354
- PUBLIC RELATION : A.v.Os, Wolkammersdreef 41A
6216 RL Maastricht.Tel.: 478943
- JEUGDLEIDER : W.Wijzen, Hertogsingel 5
6211 NC Maastricht. Tel.: 14354
- KLUBAVOND : Dinsdags vanaf 20.00 uur
- JEUGDSCHAAK : Vrijdags vanaf 18.30 uur.
- KLUBLOKAAL : Wijkcentrum "Atrium", Daalhof,
Aureliushof 160
6215 SW Maastricht.Tel. : 477353
- REDAKTIE MEDEWERKERS : John Philipsen, Dick Walravens,
Inigo van Beurden en John Franssen.
- LAYOUT : Dick Walravens.

Verschijnt zeven maal per jaar. Abonnementen voor niet-leden, incl. porto, per jaar f 20.--
Losse nummers: f 2.50

DE KIEBITZ

3^e JAARGANG NR: 19 MAART-APRIL 1984

INHOUD :

<i>VAN DE REDAKTIE TAFEL</i>	blz.	3
<i>VAN DE BESTUURSTAFEL</i>	blz.	4
<i>LEER VAN UW PARTIJEN</i>	blz.	8
<i>AAN HET WOORD IS</i>	blz.	16
<i>GROTE SCHAKERS</i>	blz.	20
<i>UITSLAGEN en PARTIJEN</i>	Blz.	26
<i>KLASSIEKE PARTIJEN</i>	Blz.	28
<i>LADDER WEDSTRIJD</i>	Blz.	39

Van de redaktietafel

Met duizend anderen heeft het verraderlijke griep-beest mij ook in zijn klauwen gehad. Het heeft mij heen en weer geslingerd, een hoop ellende bezorgd om me vervolgens in een hoek te smijten, geheel gebroken en voorlopig niet meer in staat enige lijn in mijn werkzaamheden te brengen. Met enige vertraging heb ik toch weer mijn " draai " gevonden en kunnen we gevoeglijk verder gaan.

Met inschakeling van enkele nieuwe leden, schaak-cursisten en een 10-tal jeugdschakers zijn we de tweede helft van schaakseizoen begonnen met een vast intern schaakprogramma. Dit bleek meteen optimaal te functioneren. De groe-penindeling naar sterkte en schakers die niet re-gelmatig naar de clubavond KUNNEN komen bleek goed samengesteld te zijn, al zal er af en toe toch weleens geswitched moeten worden. Het positieve effect is dat we nu meer gemotiveerd worden de clubavond te bezoeken en de tegenstander niet in de kou laten staan.

Het toernooiboek van de limburgse Jeugdkampioen-schappen is inmiddels aan alle leden die hier-voor ingeschreven hadden, toegezonden. De werk-zzaamheden voor de samenstelling hiervan hebben we toch wel een beetje onderschat: Dit was een zeer secuur werk, waarbij een dubbele controle op nota-ties met of zonder analyses noodzakelijk was. De enkele medewerkers die hiervoor zorg gedragen hebben hoef ik niet met name te noemen, wel: HARTELIJK BEDANKT !. Wij hadden ons voor ogen ge-steld een vlekkeloos toernooiboekje uit te geven en volgens insiders zijn we hierin volkomen ge-slaagd.

Van de bestuurstafel

M.S.V. zit in de lift. We zijn nog niet op de verdieping aangeland waar we graag zouden willen zijn, maar dat de lift zich niet in neerwaartse, maar definitief in opwaartse richting beweegt, is voor iedereen duidelijk. Het heden begint aarzelend trekjes te vertonen van de toekomst waar M.S.V. aan bouwt.

Laten we daarom niet vergeten een woord van lof te wijden aan iemand die daar mede voor heeft gezorgd - en zorgt! - maar als niet-bestuurslid wat dat betreft wel eens uit de boot valt: JAN GUNTHER " die zorgt, en waecht, en slaeft, en ploeght, en zwoeght, en zweet ".

Het verheugt ons wederom twee nieuwe leden te mogen verwelkomen de heren van Gils en Perić. Wij wensen hen veel succes in hun MSV-carrière en vooral heel veel schaakplezier toe.

Inmiddels heeft de heer Perić extern al uit een verloren stelling de meest opmerkelijke en vermakelijke remise van de laatste tien jaar gesleept, en scoorde hij- in een vorm van schaken die hem niet ligt, en zonder ervaring in het schaken met de klok - 2 uit 3 in de bekerwedstrijd. PROFICIAT ! Ook kunnen we John Franssen feliciteren die in dezelfde wedstrijd 3 uit 3 haalde. We vermelden dit graag John, dan hoef je dat tenminste niet iedere keer zelf te zeggen.

Het deed ons erg goed te vernemen dat de heer Jaegers uit het ziekenhuis ontslagen is en weer thuis vertoeft. Hem wensen wij veel sterkte op het moeizame pad van herstel.

Ook mogen we binnen afzienbare tijd mijnheer Vossen binnen onze gelederen terug verwachten en komt het volgende seizoen o.m. ons gewaardeerd ex-lid de heer Jenniskens terug.

Er is nog meer goed nieuws: komend seizoen komt de heer Hougardy - misschien wel reeds per 1 mei a.s. - terug als jeugdleider. Niet alleen heeft hij in het verleden bewezen daar uitermate geschikt voor te zijn, het is ook bijzonder plezierig dat de al zeer overbelaste heer Wijsen, die zoveel bijzonder verdienstelijk werk als jeugdleider heeft gedaan, nu eens weer wat vrijer kan adem halen. Mijnheer Wijsen: bedankt; mijnheer Hougardy : veel succes!.

Verheugend is ook tenslotte dat ons eerste team dit seizoen extern de eerste overwinning in de wacht sleepte. Of deze kentering nog op tijd komt, is de vraag, maar we zitten op de goede weg. Zelfs als we degraderen kunnen we de toekomst toch met veel optimisme tegemoet zien.

Naar aanleiding van een rectificatie op " Grote schakers " in Kiebitz nr. 18 i.v.m. een opmerking van de heer Wolters verzoekt de auteur van deze rubriek het volgende op te merken:

- Uit eigen ervaring weet ik dat niets zo irritant is als het naspelen van onjuist genoteerde partijen. De schuld van deze fout ligt bij mij. In het verleden kwam de copij voor deze rubriek door omstandigheden nog wel eens twee dagen voor de Kiebitz ter perse moest bij de heer Walravens binnen, en mijn handschrift is niet een schoolvoorbeeld van schoonschrift. Daardoor konden er foutjes in de tekst sluipen.

Aangezien de copij tegenwoordig tijdig wordt ingeleverd, is het mogelijk de drukproeven te controleren voordat ze definitief worden geperst. Zodoende hoop ik - voorzover dat menselijkerwijs mogelijk is - te kunnen garanderen dat dergelijke hoogst storende ongerechtigheden niet meer zullen voorkomen. -

Met vriendelijke groeten,

I.v.B.

Er wordt wel eens opgemerkt dat enige rubrieken uit de Kiebitz te hoog gegrepen zouden zijn, en sommige leden slaan een bladzijde snel om wanneer een diagram in zicht komt. Toen ik nog maar heel klein was werd mij al geleerd dat slechts datgene voldoening geeft waarvoor men zich inspanningen getroost, en inmiddels heb ik lang genoeg geleefd om te weten dat dat de zuivere waarheid is. Het is heerlijk om veel talen te spreken, maar dat gaat niet vanzelf. Het is heerlijk om de relativiteits-theorie van Einstein te kunnen begrijpen, maar dat gaat niet vanzelf. Het is heerlijk om een goede conditie te hebben, maar dat gaat niet vanzelf. Het is heerlijk om een pianoconcert te kunnen spelen, maar dat gaat niet vanzelf. HET IS HEERLIJK OM GOED TE KUNNEN SCHAKEN, MAAR DAT GAAT NIET VANZELF.

Ik kan na eer en geweten zeggen dat ik heb leren schaken door geanalyseerde partijen en " hoog gegrepen " boeken als Euwe's "Strategie en tactiek " grondig te bestuderen.

Zonder enige uitzondering kan iedereen , die de spelregels en de schaaknotaties kent, dergelijke artikelen - wanneer hij rustig de tijd neemt - bestuderen met een volledig begrip daarvan.

Natuurlijk werken al de varianten aanvankelijk verwarrend, maar er wordt u een helpende hand geboden doordat van een stelling, waarbij veel varianten gegeven worden, een diagram wordt opgenomen. Bovendien zult u merken dat u, als u een en ander met aandacht bestudeerd bijzonder snel een vlug groeiend, uit een rationalistisch verwachtingspatroon voortkomend schaakgeheugen ontwikkelt.

Natuurlijk lijkt het, oppervlakkig bekenen, aangename een smakelijk stukje proza te lezen dan een artikel te bestuderen vol diagrammen en dergelijke ellende, maar daar leert u niet alleen niets van, ook is de Kiebitz het blad van een schaakvereniging, en al zodanig is een " lieve Lita " rubriek of iets van gelijke strekking niet gewenst en niet op zijn plaats

Als twee plus twee vier is, dan kan iemand, wanneer hij met aandacht en met behulp van bord en stukken een jaargang van de Kiebitz " doorwerkt " , daarna beduidend beter schaken, tenzij hij, voordat hij daaraan begon, al kon schaken als Karpov. Diegenen die dat niveau hebben bereikt, raad ik andere literatuur aan, maar zij die geloven nog niet zover te zijn zullen hun voordeel met de Kiebitz doen.

Tenslotte moet helaas opgemerkt worden dat enkelen - gelukkig maar weinigen - hun contributie nog steeds niet hebben betaald. Wij hadden dit liever stil gehouden, maar er wordt gefluisterd dat de penningmeester overweegt een wapenvergunning aan te vragen. Gewaarschuwde schakers tellen voor vijf !

Inigo van Beurden.

SCHAAKSTUKKEN
BORDEN EN
KLOKKEN

MEVRI

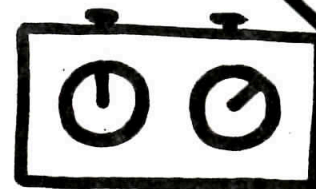

GROTE STAAT 6
MAASTRICHT

Leer van uw partijen

De koning in het centrum.

In de openingsfase is het van groot belang de koning zo snel mogelijk in een veilige positie te brengen. Het meest geschikt hiervoor is de rochade. In het geval dat de koning in het centrum achtergebleven is wordt niet alleen de samenwerking tussen de torens belemmerd doch de positie van de koning blijft zeer kwetsbaar.

Voor de tegenspeler ligt het voor de hand om de beschermende pionnenketen te doorbreken en desnoods met een of meer stukoffers de koning tot overgave te dwingen.

Hier een mooi voorbeeld:

Tal - Klaman

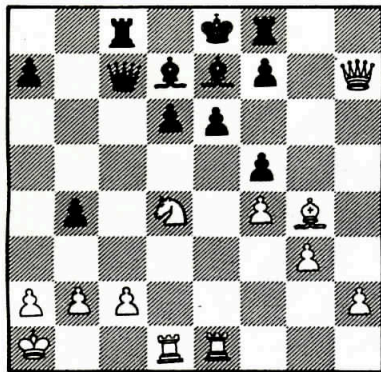

23. L:f5! ef, 24. T:e7+!
K:e7, 25. Te1+ Kd8, 26.
Dh4+ f6, 27. Dh6! Da5.

Een val, waar Wit echter niet in trapt.

28. Pb3! Niet 28. D:f8+?
Kc7, 29. D:f6 wegens
29....., b3!.

28... Dd5, 29. D:f8+ Kc7,
30. D:f6 Te8, 31. Tc1
La4, 32. Dd4 Db7, 33. Td1
Te6, 34 Dc4+ en Zwart gaf op.

Niet altijd worden de pionnen met stukoffers

opgeruimd, vaak gaan eerst de pionnen aan het werk om de verdediging te ontwrichten, waarna de stukken ten aanval kunnen trekken tegen de koning.

Crezulescu-Soos

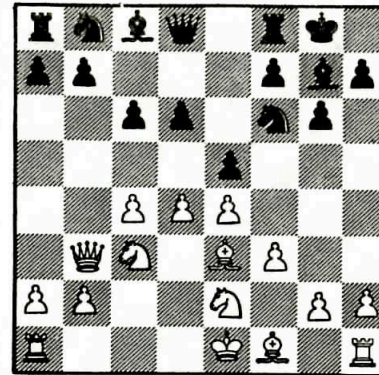

De Witte koning bevindt zich nog in het centrum. Als Zwart er in slaagt de e-lijn te openen, kan voor Wit de ongedekte loper op e3 noodlottig worden.

Er volgde: 8....., ed,
9. P:d4 d5!, 10. cd cd,
11. ed Te8, 12. Kf2.

Zwart heeft een strategisch plan uitgevoerd, maar het is niet duidelijk hoe hij nu tactisch verder moet.

12....., Pc6!, 13. Pc2, Wit mag het stukoffer niet aannemen: 13. dc T:e3!,
14. K:e3 Pg4+!, 15. fg
D:d4+, 16. Ke2 L:g4+,
17. Ke1 Te8+, 18. Pe2 De4,
19. Dd1 L:b2 en Zwart wint.

In de partij volgde:
13... Pe5, 14. Lb5 Ld7,
15. The1 Pfg4+, 16. fg
P:g4+ 17. Kg1 Dh4, 18
h3, T:e3, 19. P:e3, be-
ter was 19. hg. 19 ...,
Te8, 20. L:d7 T:e3,
21. T:e3 Df2+, 22. Kh1
P:e3, 23. Tq1 Le5.
Zwart won. Er dreigde vernietigend Dg3.

Ook hier hetzelfde beeld - een koninkrijk voor een tempo - snel alle reserves in de aanval brengen, vóór de koning gerocheerd heeft. Vaak is de belangrijkste opgave van de aanvaller, voor alles, de rochade van de koning te bemoeilijken.

Een veel voorkomende taktiek is het inslaan op f7 resp. f2. In die gevallen wordt de koning in het centrum gehouden om hem vervolgens met alle middelen tot aanvalsobject te maken.

Een mooi voorbeeld hiervan was een partij van Petrosjan tegen Kortsnoj

Men oordele zelf:

Petrosjan-Kortsnoj

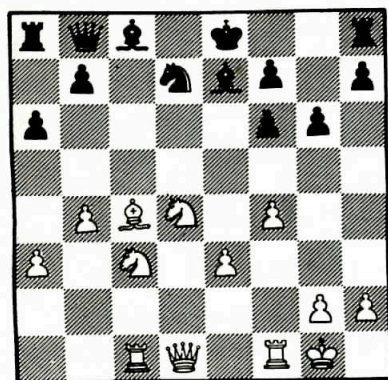

15.L:f7+! K:f7, 16. Db3+ Ke8, 17.Pd5 Ld6, 18.Pe6 b5, 19.Pdc7+ Ke7, 20.Pd4!. Dit is nog veel sterker dan de kwaliteit meteen te nemen. 20....,Kf8, 21.P:a8 en Zwart gaf op, want na 21....,D:a8 22. De6 zijn zware verliezen onvermijdelijk.

De rochade kan ook verhinderd worden door een lijn of diagonaal te "controleren" die de koning overschrijden moet. Zie diagram.

Er volgde: 12.a4! Lc6. Indien 12....,0-0? dan 13.La3. 13.La3 Dg5, 14.f3 Pd5, 15.Pg3! De3+, 16.Tf2! P:c3, 17.Df1 Kd8.

Spielmann-Duras

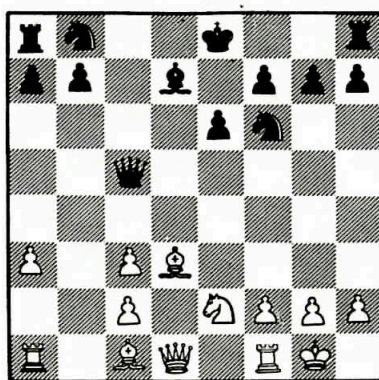

De volgende opgave van Wit is, de zwakke positie van de zwarte koning uit te buiten.

18.Lb2 Pd5, 19.Td1 Pd7, 20.Le4 Db6, 21.Ld4 Da5, 22.c4 P5b6, 23.Dd3!

Er dreigt reeds L:b6. 23....,Kc8, 24.Tb2! Pe5, 25.De2! Pe:c4, 26.Tc2 Db4, 27.Tdc1 Pa3, 28. T:c6+ bc, 29.T:c6+ Kd7 30.Lc5 Dc4, 31.Dd2+ Pd5, 32.Td6+ Ke8, 33.L:a3 Daar staat hij weer voor de deur... 33....,Td8, 34.Pf5! Dc7, 35.P:g7+ Kf8, 36.T:d8++ K:g7, 37.Dg5 MAT.

Een geweldige prestatie.

In het volgende voorbeeld offert Zwart een

stuk om met de toren een open lijn te bezetten en de tegenstander in de ontwikkeling van zijn stukken te hinderen.

Mieses-Spielmann

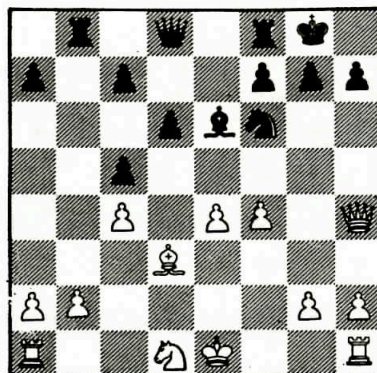

17...., d5!, 18.ed L:d5, 19.cd D:d5, 20.Dg3 Tfe8+ 21.Le2 Tbd8, 22.Pc3

Er dreigde niet alleen 22... Dd2+, ook 22... T:e2+!, 23.K:e2 Dc4+! en Te8+.

22....,Dd2+, 23.Kf1, Pd5! 24.Te1, P:f4 25.Df2,Td4 26.g3 Ph3, 27.Df5,D:b2 28. D:h3.

Taaier was 28 Pd1, doch na 28... Dd2! behoudt Zwart het initiatief.

28... D:c3, 29.Df5 Tde4! 30.Df2 Dd2, 31.Tg1 T4e6! 32. Tg2 Tf6 33.Lf3 T:e1-

Wit geeft op.



rob godfroy makelaar in assurantiën en pensioenadviseur

Financieringen
Hypotheken

Henri Hermanspark 4 6211 KE Maastricht tel. 043/ 15201

De gedwongen positie van de koning in het centrum is meestal het gevolg van positionele foutieve openingszetten, zoals:

1. Het gevolg van een pionnenroof.
2. Meerdere zetten met hetzelfde stuk.
3. Ongunstige positie van de stukken.

Het gevolg hiervan is: Tijdverlies en achterstand in ontwikkeling. Hier volgen drie voorbeelden:

Keres-Winter.

Stand na: 12...., Ld6.

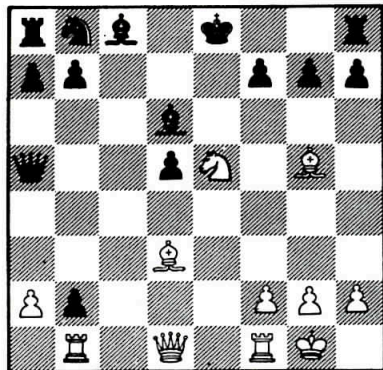

1. e4, c5; 2. Pf3, Pf6;
3. e5, Pd5; 4. Pc3, e6;
5. Pd5:, ed:; 6. d4, d6;
7. Lg5, Da5+?; 8. c3,
cd:; 9. Ld3, dc:; 10.

10. 0-0, cb:; 11. Tb1,
de:; 12. Pe5:, Ld6
zie diagram.

Zwart beseft dat het de hoogste tijd wordt aan de ontwikkeling van de koningsvleugel te denken. Het is echter reeds te laat.

13. Pf7:, !. Het traditionele offer. 13...., Kf7:;
14. Dh5+, g6; 15. Lg6:, +
hg:; 16. Dh8:, Lf5; 17.
Tfe1, Le4; 18. Te4:, de:;
19. Df6+, en Zwart geeft op.

L. Steiner-A. Koblenz.

1. e4, Pf6; 2. e5, Pd5;
3. d4, d6; 4. Pf3, Lg4;
5. h3, Lf3:; 6. Df3:, de:;
7. de:, e6; 8. a3, c6!
9. Dg3, Pbd7; 10. Pbd2,
Pe7!; 11. Pf3, Pg6; 12.
Ld2, Pc5; 13. Le3, Pe4;
14. Dh2.

Vier damezetten! . Als "Compensatie" een passieve positie op h2.

14...., Da5+, 15. c3, 0-0-0;
16. Tc1.

Zie diagram volgende bladzijde na 16. Tc1

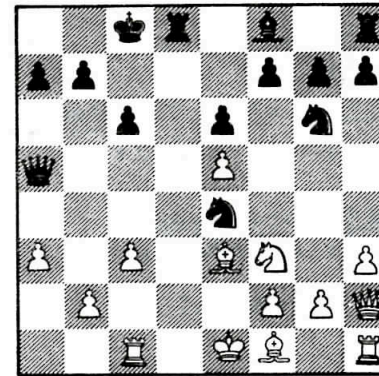

Het is niet moeilijk te constateren dat Wit met de ontwikkelingszetten zeer oneconomisch te werk is gegaan. Wit dreigt nog met 17. Le2 en 0-0 te ontkomen. De koning moet dus tot elke prijs in het centrum worden vastgehouden.

16...., Lc5!; 17. b4. Na 17. Lc5:, Dc5:; 18. Tc2. a5! gevolgd door Td5 en Thd8 staat Zwart beter.

17...., Da3:, 18. bc:, Pc3:!
Er dreigt 19...., Dc1:+!

19. Le2, Db2; 20. Pg1, Pa2!
De pointe! 21. Td1, Td1:+
22. Ld1:, Td8!; Wit komt niet tot 23. Pf3 wegens Td1:+!

23. f4, Da1. Met deze zet eidigt de met Lc5 inge-

zette combinatie. Technisch was deze niet zo moeilijk te berekenen, omdat de antwoorden van Wit gedwongen waren, en de varianten niet gerekend hoefde te worden.

24. Ld2, Pc3; 25. Lc3:,
Dc3:+; 26. Kf2, Th1:;
27. Pf3, Dc5:+; 28. Kg3,
Th1:, 29. Dh1:, De3

Na enkele zetten gaf Wit op.

In een derde voorbeeld ziet U de 67-jarige Lasker in zijn laatste grote toernooi in Moskau (1935) aan het werk.

Lasker - Pirc.

1. e4, c5; 2. Pf3, Pc6;
3. d4, cd:; 4. Pd4:, Pf6;
5. Pc3, d6; 6. Le2, e6;
7. 0-0, a6; 8. Le3, Dc7;
9. f4, Pa5. Het begin van een tijdrovende manoeuvre. 9...., Le7 moest volgen, 10. f5!, Pc4; 11. L:c4, D:c4, 12. fe:, fe:;

Zie diagram volgende bladzijde, na: 12...., fe6:

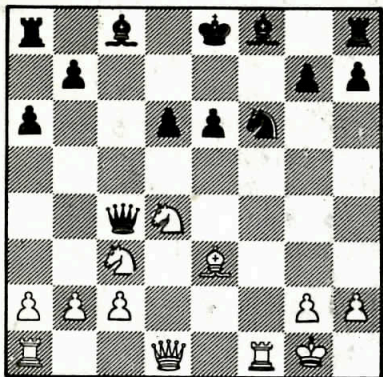

13. Tf6:!, gf:; 14. Dh5+, Kd8;
15. Df7, Ld7; (15... Le7,
16. Pf5!, Te8; 17. Pd6:,
Ld6:; 18. Lb6+) 16. Df6:+,
Kc7; 17. Dh8, Lh6; 18. Pe6:+!
De6:; 19. Da8:, Le3:+;
20. Kh1.

Door Zwart opgegeven.
Duidelijk dwingende zetten,
Schitterend gespeeld

OPEL CARTIGNY

theo v.d. schuerlaan 122-124
hoek cabergerweg/
peter huijssenslaan
6217 pb caberg/maastricht tel. 043-76000

VOOR AL UW RECEPTIES BRUILOFTEN
EN VERGADERINGEN NAAR
CAFE "DE KEIGEL"

♠♥♥♣♣♦♦
Brusselsestr.74 Maastricht.
Tel. 043-18670

Wij verzorgen tevens Uw hartige hapjes!
Beleefd aanbevelend.

JOHN VAN DER MOLEN (eigenaar).

OPEL CARTIGNY

erkend l.p.g. inbouwstation
eigen spuit- en moffelkabine
opel-lease

Aan het woord is Jan Koesen. II

Het wereldrecord simultaan schaken staat op naam van de Zweed Stahlverg die in 1941 400 wedstrijden speelde in Buenos Aires. Hij won 364 keer, en verloor 22 keer.

Steinitz werd eens voor een spion aangezien. Zijn correspondentiepartij met Tjigorin werd door de politie aangezien voor een code in oorlogsgeheimen.

Alexandre Louis Honoré Bebreton Deschappelles was eens gelijktijdig de beste schaker en de beste whist-speler ter wereld.

De fameuze bisschop Ruy Lopez, die een opening naar zich genoemd kreeg, vond ook uit dat het een goede tactiek was om je tegenstander naar het licht te laten kijken.

De organist Sir Walter Parrat kon tegelijk een Beethoven-sonate spelen en twee wedstrijden blind schaken.

In 1850 werd Szechenyi uit Hongarije krankzinnig van schaken. Een arme student kreeg geld om uren achter elkaar met de patiënt te spelen, Szechenyi genas.

Samuel Reshevsky was tien toen hij Amerikaans kampioen werd.

Voordat Paul Morphy zich terugtrok bood hij aan ieder ter wereld pion en zet voor te geven. Niemand nam de uitdaging aan. Men meende dat Morphy onoverwinnelijk was.

Yates schreef een boek: "Mijn 101 beste partijen". Er stonden er 109 in.

J. Blackburne, de Britse grootmeester, kondigde eens mat in 16 zetten aan. Hij speelde overigens blind.

In 1916 speelde Tarrasch en Mieses. De prijs was een half pond boter. Maar boter was zeldzaam in oorlogstijd.

Burille was een speler die in een schaak- en dam-automaat gekropen was. Van zijn 900 schaakwedstrijden verloor hij er drie, bij dammen 0. Eens loste Burille 62 schaakproblemen in een uur op.

Pillsbury speelde eens tegelijk 10 wedstrijden schaak en dammen blind, terwijl hij en passant een partijtje whist speelde.

De beroemde Stauntonstukken waar ieder nu mee speelt, zijn niet door Staunton gemaakt, maar door diens vriend Nathaniel Cook

Richard Teichman, groot schaker, was aardslui. Soms bood hij al na enkele zetten remise aan. Als de tegenstander weigerde, maakte Teichman hem verschrikkelijk af.

Rudolf Spielmann verslaat eens de grote Réti in een toernooi op briljante wijze, waarna hij van een reeks zwakkeren verliest. Réti maakt Spielmann zachtzinnig het verwijt dat hij punten cadeau doet. Spielmann ziet het juiste van dit verwijt in. "Goed, dan win ik morgen" zegt hij. Réti: "Maar U speelt tegen Aljechin!" Spielmann: "Dat maakt niets uit" Réti: "U hebt nog zwart ook". Spielmann: "Deste-beter". En hij verslaat Aljechin inderdaad die op zijn beurt het meubilair in zijn hotelkamer aan diggelen slaat.

Hoe diep is schaken? Het aantal verschillende wedstrijden, mogelijk bij de eerste 10 zetten, bedraagt theoretisch 169.518.829.100.544.000.000.000.000. Als elke man, vrouw en kind op aarde zonder ophouden in een tempo van 1 wedstrijd per minuut zou spelen, zou dat zo'n 60.000.000.000 jaar vergen.

Hoe diep denkt een schaker? Het fameuze geheugen van Pillsbury werd eens als volgt getest. Hij kreeg

dit lijstje van rare woorden voor zich:
antiphlogistine, periosteum, takadiastase, plas-
mon, ambriosa, Threikeld, streptococcus, stapphy-
lococcus, micrococcus, plasmodium, Mississippi,
Freiheit, Philadelphia, Cincinnati, athletics,
no war, Etchenberg, American, Russian, Philosophy,
Piet Potgelter's Rost, Salamagundi, Oomisille-
cootsi, Bangmanvate, Schlechter's Nek, Manzinyama,
theosophy, catechism, Madjesoomalops, Pillsbury
bestudeerde enkele minuten de lijst, zei hem toen
foutloos op in de juiste volgorde. En toen omge-
keerd.

Einde.

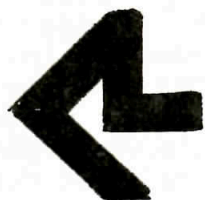

lagro

Lagro ijzerconstructies en stalen ramen bv

staalconstructies
stalen en aluminium ramen en deuren
staastralen en metalliseren

6222 NM Maastricht, Ankerkade 154
telefoon 043-17441*

bouw bedrijf

ankerkade 155
maastricht
tel. 043-629352



NIEUWBOUW

VERBOUW

RENOVATIE

RESTAURATIE

UTILITEITSBOUW

BETONWERKEN

gebrs. van den hof

GROTE SCHAKERS

T A L , Michael (5) 9e afl.

Als Tal naar Bad Portoroz gaat om aan het Interzonale toernooi deel te nemen, weten zijn tegenstanders wat ze aan hem hebben. Iemand die twee maal achter elkaar Russisch kampioen wordt, weet hoe hij de stukken moet zetten. Zes spelers zullen zich plaatsen voor het kandidatentoernooi, maar de concurrentie is groot. Onder de deelnemers vindt men Bronstein, Petrosjan, Averbach, Olafsson, Pachman, Gligoric en iemand die aanvankelijk nog slechts opvalt door zijn jeugd, maar aan het eind van dit toernooi zijn grootmeestertitel heeft verdiend: Bobby Fischer.

In het begin zijn de hoofdrollen voor Petrosjan en Gligoric weggelegd. Tal speelt zijn typische vechtschaak: alles of niets. De volgende partij is daar een mooi voorbeeld van:

WIT : M.Tal.
ZWART : G.Füster.

Caro-Kann.

1. e4, c6 2. d4, d5 3. Pc3, dxex4 4. Pxe4, Pd7. Ook 4...., Lf5 is mogelijk. Na de tekstzet kan Zwart 5...., Pgf6 spelen. Deed hij dit direct op de 4de zet dan zou hij na 5.Pxf6, gxf6 een ongelukkige pionnenformatie over houden. 5. Pf3, Pgf6 6. Pxf6. Rustiger is 6. Pg3, e6 7.Ld3, Le7 8. 0-0, 0-0 maar Zwart staat dan erg "stevig". 6., Pdxf6 7. Lc4, Lf5 8. De2, e6 9. Lg5, Le7 10. 0-0, h6. Dit verschaft Wit aanvalskansen. De opzet is: 11. LxPf6, Lxf6 12. d5, Db6!. Beter was 10...., Pd5. 11. Lh4, Pe4. Op 11...., Pd5 zou 12.Lg3

gevolgd zijn. Met de tekstzet denkt Zwart de witte dameloper te kunnen afruilen, maar Tal heeft beter: 12. g4!. Slaan op g4 mag niet wegens 13. Lxe7 en stukverlies. Ook niet goed is: 12, Lxh4 13. gxf5, Pxf2 14. fxe6, Pxd1 15. exf7++ en nu:

I. 15...., Kd7 16. Le6+, Kc7 17. Pxh4, Dxh4 18. De5+, Kb6 19. Txd1, Dg5+ 20. Kb1! en wint;

II. 15...., Kf8 16. Pe5, Lg5+ 17. Kb1, g6 18. Pxg6+, Kg7 19. Pxh8, Pe3 20. h4 en Wit krijgt een winnende aanval.

12., Lh7 13. Lq3. Vroeger zou Wit zwarts "goede" looper op e7 hebben genomen, maar Tal geeft graag zijn looperpaar voor een levensgevaarlijke open f-lijn. 13...., Pxg3. Dit is gevaarlijk (zie vorige opmerking). Beter was 13, Pd6 14. Ld3, Lxd3 15. Txd3 al staat Wit ook dan beter. 14. fxg3!. De open f-lijn biedt meer kansen dan de open h-lijn; onder meer omdat Zwart nog niet heeft gerocheerd. 14, Dc7. Het is begrijpelijk dat Zwart lang wil rocheren. 15. Pe5. Vanaf dit moment gaat Wit spelen op het "vasthouden" van de zwarte koning. Over precies dit onderwerp gaat de aflevering van "Leer van uw partijen" in deze Kiebitz. Daar kunt U ook een ander voorbeeld vinden - uit een partij tegen Klaman - voor de manier waarop Tal d.m.v. stukoffers een vijandelijke koning uit zijn bescherming "pelt". 15...., Ld6 16. h4, f6? 16...., 0-0-0 kon niet wegens 17. Pxf7, Dxf7? 18. Lxe6+ maar deze geforceerde poging tot ontsnappen is koren op Tal's "aanvalsmolen".

Zie diagram, volgende bladzijde, na 16...., f6.

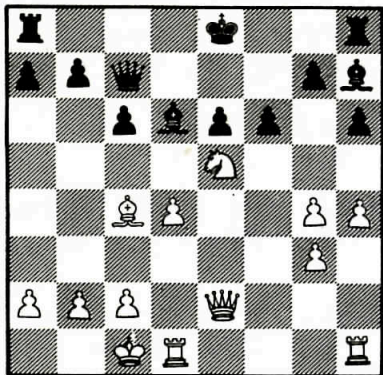

17. Lxe6!, fxe5 18. dxe5, Le7 18. ...Lxe5 kon niet wegens 19. The1 en nu:

I. 19....,Lf6 20.Lc8+, Kf7 (20..., Le7? 21. Ld7+) 21.De6+, Kg6 22. h5+, Kg5 23. De3+, Kh4 24. Th1 mat, of

II. 19....,Lxg3 20.Ld7++ en Zwart verliest.

19. Thf1. Nu dreigt 20. Lf7+, Kf8 21. Lg6+, Kg8 en 22. Dc4. 19...., Tf8. Op 19...., Lg8 volgt 20. De4. 20. Txf8, Lxf8 21. Df3. Nu kan Zwart niet meer 21 ... , Td8 spelen wegens 22. Txd8 en mat op f7 of f8. 21...., De7 22. Db3! Nu dreigt 23. Ld7+, Dxd7 24. Txd7, Kxd7 25. Dxb7 en Wit wint. 22...., Tb8: Op 22...., b6 volgt. 23 Ld7+, Dxd7 24. Txd7, Kxd7 25.Df7+, Le7 26.e.6+, Kd6 27. Dxd7, Lg8 28.Dxh6,Lxe6 29. g5 etc. 23. Ld7+, Dxd7 24. Txd7, Kxd7 25. Df7+, Le7 26.e6+, Kd8 Op 26....,Kd6 wint 27. Dxd7, Lg8 28. Dxh6, Le6 29. g5 etc. 27. Dxq7 **EN ZWART GAF OP**. De witte loper gaat verloren omdat op 27...., Le4 niet 28. Dd4+ volgt wegens 28...., Ld5 - al wint Wit de loper toch na 29. c4 - maar eenvoudig 28. Dg8 en de toren gaat verloren.

In de tweede helft van het toernooi behaalde Gligoric vijf winstpartijen achter elkaar maar uiteindelijk had Tal toch - zoals al vaker - de langste adem. Hij plaatste zich niet alleen met Gligoric, Benko, Petrosjan, Fischer en Olafsson voor het kandidatentoernooi, maar werd ook met 13½ uit 20 eerste.

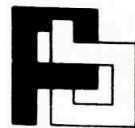

BANQUE DE PARIS ET DES PAYS-BAS N.V.

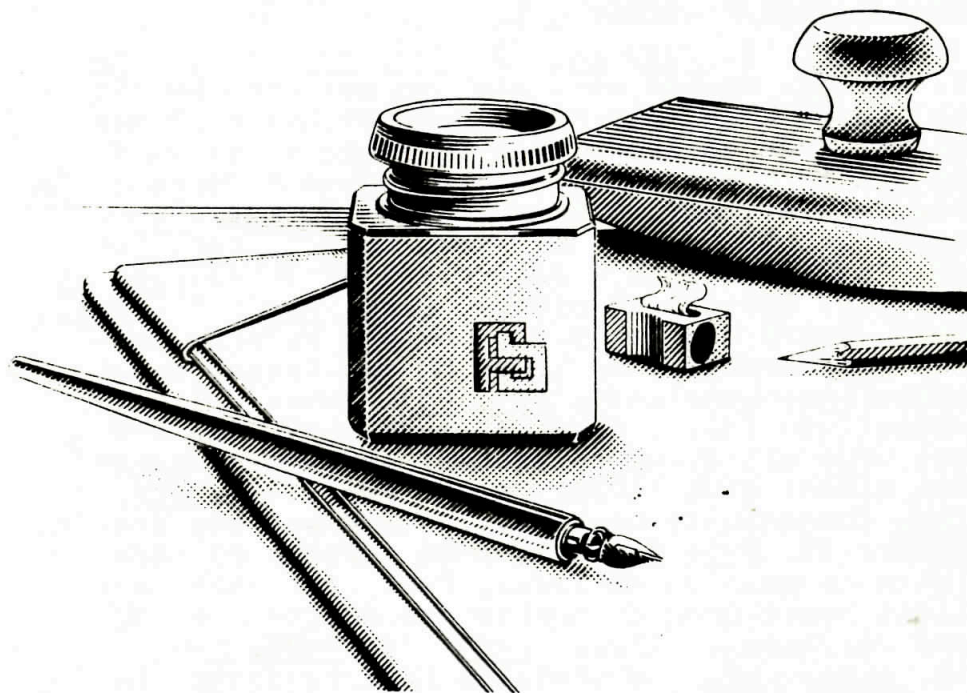

VRIJTHOF 17 B MAASTRICHT, tel. 043 - 11 4 77

Dit kandidatentoernooi zou in 1959 in Joegoslavië plaats vinden maar daarvoor werkte Tal nog enige toernooien af, zoals de schaakolympiade in München, waar hij 13½ uit 15 haalde en het een sensatie was toen hij eens een half uur bedenktijd gebruikte omdat hij gemiddeld voor iedere partij slechts twintig minuten nodig had. Aan dit toernooi is het volgende schitterend juweel ontleend:

WIT : M. Tal.

ZWART : Z. Milev.

Half Klassiek Damegambiet.

1. c4, c5 2. Pc3, Pc6 3. Pf3, Pf6 4. e3, e6
 5. d4, d5. Hoewel men, als men het bord bekijkt, de indruk krijgt dat Milev gedacht heeft: "als ik Tal maar na speel, kan me niets gebeuren" is dit toch een gebruikelijke opening: Tarrasch's normaalstelling. 6. cxd5, Pxd5 7. Lc4, Pb6. Beter was 7...., cxd4 8. exd4, Le7 9. 0-0, 0-0 10. Te1 (Botwinnik - Aljechin 1938) 8. Lb5, a6 8... Ld7 lokt 9. d5 uit. 9. Lxc6, bxc6 10. 0-0, Lb7? Zwart had met 9...., Le7 zijn rochade moeten voorbereiden. Nu krijgt hij een fataal ontwikkelingsnadeel. 11. Pe4, Pd7. Zwart wil het nadeel van 11...., cxd4 12. exd4, Le7 13. Dc2 met vrije witte loperdiagonaal voorkomen, maar het middel blijkt erger dan de kwaal. 12. Dc2, Db6. Consequent, maar 12...., cxd4 was nog steeds beter. 13. Pe5! Na ruil op d6 dreigt c5 verloren te gaan en na 13...., Pxe5 14. dxe5 verliest Zwart door de zwakte van d6. Nu moet hij dus wel nemen: 13...., cxd4 14. Pxd7, Kxd7 15. exd4, Ke8. De stelling is onhoudbaar. De koning kan niet met goed fatsoen naar de damevleugel vluchten, b.v.: 15...., Td8 16. Le3, Dc7 17. Td1, Kc8 18. Td3 en Wit zet een vernietigende aanval in. De manier waarop Tal deze gewonnen partij ook daadwerkelijk in winst omzet is bijzon-

der fraai.

16. Le3, Dc7. Er dreigde

17. d5. 17. d5!, exd5

18. Tfe1!

18...., Kd8 Op 18...., dxe4 volgt 19. Lf4! en nu:

I. 19...., Db6 20. Dxe4+, Kd7 21. Tad1+ en mat op e8, of:

II. 19...., Dxf4 20. Txe4+ Dxe4 21. Dxe4+, Kd7 22. Td1+ en Wit wint.

19. Db3! Zwart moet nu zowel 20. Pc5 als 20. Lb6 verhinderen. 19...., c5 20. Pxc5! en Zwart gaf op. Wit wint óf na 20...., Lxc5 21. Lxc5, Dxc5 22. Dxb7 Tc8 23. Tac1, Dxc1 24. De7 Mat óf 20...., Lc6 21. Pe6+, fxe6 22. Lb6 etc.

Als Botwinnik en Salo Flohr direct na deze Olympiade in ons land zijn, voorspelt Botwinnik dat Tal hem als wereldkampioen zal opvolgen!. Flohr heeft nog zijn twijfels, misschien terecht, want Tal moet in '59 opnieuw zijn nationale titel verdedigen - na Leningrad, Moskau en Riga, nu in Tiflis - en hij laat een steekje vallen. Hij verliest driemaal en dat blijkt teveel naast Petrosjan. Hij wordt met 12½ uit 19 slechts (!) tweede, samen met Spasski.

Met het heilige voornemen een en ander even recht te zetten reist hij af naar zijn eerste grote buitenlandse toernooi: Zürich 1939.

Diagram na 18. Tfe1!

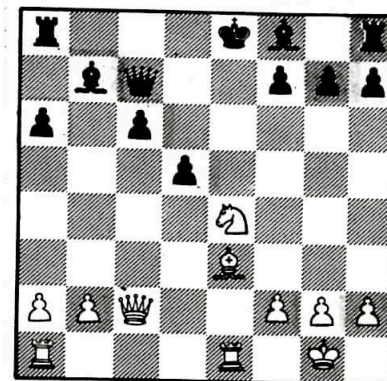

Wordt vervolgd.

Hier volgt weer een sprankelende winstpartij van Willy Wijsen, gespeeld in de Li.S.B. competitie tegen Kerkrade II:

WIT : W. Wijsen.
ZWART : E. Golob.

Frans.

- | | |
|----------------|-------------|
| 1. <u>e4</u> | <u>e6</u> |
| 2. <u>d4</u> | <u>d5</u> |
| 3. <u>e5</u> | <u>c5</u> |
| 4. <u>c3</u> | <u>Pc6</u> |
| 5. <u>Pf3</u> | <u>Db6</u> |
| 6. <u>Ld3</u> | <u>cd4:</u> |
| 7. <u>cd4:</u> | <u>Ld7</u> |

7., Pd4:?, 8. Pd4:
Dd4: 9. Lb5+ !!

- | | |
|----------------|-------------|
| 8. <u>0-0</u> | <u>Pd4:</u> |
| 9. <u>Pd4:</u> | <u>Dd4:</u> |
| 10. <u>Pc3</u> | <u>Pe7</u> |
| 11. <u>Te1</u> | <u>a6</u> |
| 12. <u>Le3</u> | <u>De5:</u> |

tweede pionoffer!

- | | |
|-----------------|------------|
| 13. <u>f4</u> | <u>Dd6</u> |
| 14. <u>Tc1</u> | <u>Lc6</u> |
| 15. <u>Lb1</u> | <u>g6?</u> |
| 16. <u>Pe4</u> | <u>Dc7</u> |
| 17. <u>Pf6+</u> | <u>Kd8</u> |
| 18. <u>Db3</u> | <u>Pc8</u> |
| 19. <u>Ld4</u> | <u>Lg7</u> |
| 20. <u>Kh1!</u> | <u>Da5</u> |

Niet 20. Le5 wegens
Db6+ met dameruil.

- | | |
|----------------|------------|
| 21. <u>De3</u> | <u>h5</u> |
| 22. <u>Tc5</u> | <u>Dc7</u> |

Diagram na 22., Dc7

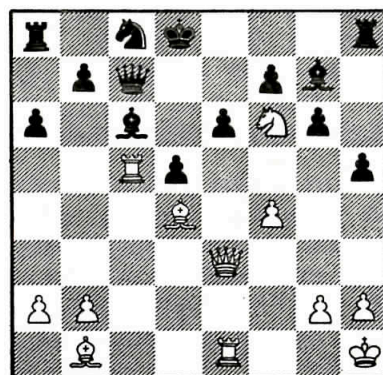

- | | |
|------------------|-------------|
| 23. <u>Pd5:</u> | <u>ed5:</u> |
| 24. <u>Lg7:</u> | <u>Te8</u> |
| 25. <u>De8:+</u> | <u>Le8:</u> |
| 26. <u>Tc7:</u> | <u>Kc7:</u> |
| 27. <u>Te8:</u> | |

en zwart capituleerde
na enkele zetten.

In de rubriek " Van de bestuurstafel " attendeerde Inigo van Beurden ons op de " meest vermakelijke en opmerkelijke remise van de laatste tien jaar" gepleegd door de heer Perič.

Ik wil onze lezers dit huzarenstukje niet onthouden.

Zwart : Peric

Wit speelde Pa4-b6+

Zwart antwoordde:

Lf2xb6. Tb5xb6 ??

Zwart: Tf4-a4+

REMISE

Na Tb7xb6 i.p.v.

Tb5xb6 wint wit natuurlijk.

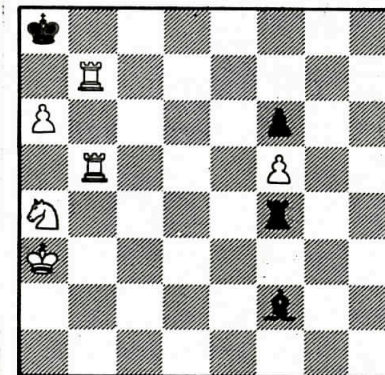

tegels - sanitair - aanbouwkeukens - centrale verwarming

het adres voor uw complete
centrale verwarming

unieke showroom met alle snuffjes op het gebied van het hedendaagse
keukengebeuren

wij maken u gaarne geheel vrijblijvend een prijsopgave van zowel
keuken sanitair als centrale verwarming

bel onseven

klipperweg 32 maastricht



Heframa

043 50349

KLASSIEKE PARTIJEN 6

In de Russische Schaakolympiade te Moskau (oktober 1920) won A. Aljechin zijn meestertitel met 12 uit 15. Tweede werd P. Romanowski, derde H. Loewenfisch.

Damepion opening.

WIT : A. Aljechin

ZWART : H. Loewenfisch

- | | |
|------------------|--------------|
| 1. <u>d2-d4</u> | <u>d7-d5</u> |
| 2. <u>Pg1-f3</u> | <u>c7-c5</u> |
| 3. <u>c2-c4</u> | <u>e7-e6</u> |
| 4. <u>e2-e3</u> | |

Sterker is 4. c4-d5:!, e6-d5: 5. Pb1-c3, Pb8-c6 6. g2-g3 (de zogenaamde Schlechter-Rubinsteinse aanval).

- | | |
|------------------|---------------|
| 4. | <u>Pb8-c6</u> |
| 5. <u>Pb1-c3</u> | <u>Pg8-f6</u> |
| 6. <u>Lf1-d3</u> | <u>Lf8-e7</u> |
| 7. <u>0-0</u> | <u>0-0</u> |
| 8. <u>b2-b3</u> | |

Om na d5-c4: met de b-pion te nemen, en de centrumpionnen te behouden. Zwart behoeft zich hierover echter geen zorgen te maken, daar de "hangende" pionnen voor Wit geen voordeel betekenen. De normale voortzetting 8. a2-a3 IS beter.

- | | |
|------------------|----------------|
| 8. | <u>c5-d4:!</u> |
| 9. <u>e3-d4:</u> | <u>b7-b6</u> |

10. Lc1-b2 Lc8-a6!

11. Tf1-e1 d5-c4:

Niet Ta8-c8 wegens 12. c4-d5: La6-d3: 13. d5-c6: Ld3-a6 14. Pf3-e5 enz.; Nu echter zijn de witte pionnen definitief zwak.

12. b3-c4: Ta8-c8
13. Pc3-b5

In de partij Grünfeld-Aljechin werd 13. Da4 gespeeld, waarna Pb4 volgde (niet Pd4:?? wegens 14. Ta1-d1!) 14. Lf1 De8! 15. Db3 Pc6 16. Pd5 Pa5 17. Da4 Lb5: 18. cb5:., Pd5 19. Tac1 en Wit staat niet slecht.

13. La6-b5:
14. c4-b5: Pc6-b4
15. Pf3-e5 Pf6-d7

Het witte paard dreigt naar c6 te komen en moet daarom afgeruild worden. Dit wordt door Wit voortreffelijk uitgebuit om de partij in evenwicht te brengen.

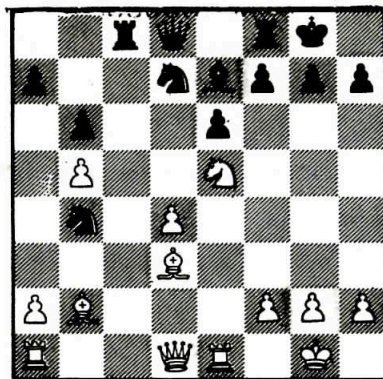

Ook de van Loewenfisch aangegeven voortzetting 15...., Ld6 levert voor zwart geen voordeel op: 16. La3!, Pd5 17. Lb4: Lb4: (of Pb4: 18. Le4) 18. Tf1 enz.

16. Te1-e3!
Nu dwingt de dreiging Lh7+ zwart tot afruil.

16.	<u>Pb4-d3:</u>
17. <u>Te3-d3:</u>	<u>Pd7-e5:</u>
18. <u>d4-e5:</u>	<u>Dd8-e8</u>
19. <u>Dd1-b3</u>	<u>Tc8-d8</u>
20. <u>Ta1-d1</u>	<u>Td8-d3:</u>
21. <u>Td1-d3:</u>	<u>Le7-c5</u>
22. <u>g2-g3</u>	<u>h7-h6</u>
23. <u>a2-a4</u>

Een zwakke zet. Goed was direct 23. Ld4 en eventueel na Dd8-e7, 24. a2-a4.

23.	<u>De8-a8!</u>
24. <u>Lb2-d4</u>	<u>Tf8-c8</u>
25. <u>f2-f3</u>

Da8-e4 moet verhinderd worden.

25. Da8-b8

26. f3-f4 Db8-c7

Na 26...., Da8 volgt 27.

Ld4-c5:, Tc8-c5: 28. Td3-c3

Tc5-d5 29. Tc3-d3 enz.

27. Ld4-c5: Dc7-c5+

28. Kg1-g2 Dc5-c1

29. Db3-d1 Tc8-c2+

30. Kg2-f3 Dc1-b2

31. Td3-d8+ Kg8-h7

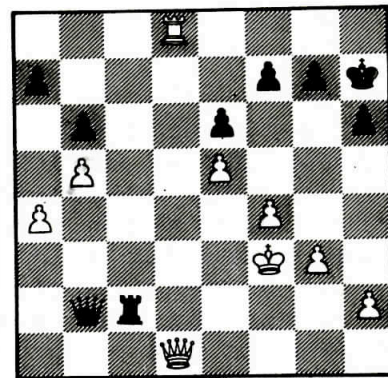

32. Kf3-g4

Ook was mogelijk 32. Dd3+ g6 33. Kg4, want de voortzetting f5+? 34. ef6: h5+ 35. Kg5!! Tc5+ leidt alleen tot verlies voor zwart. Ook na 36. f5, Tf5+: (of Dc1+ 37. Kh4, Dc4+ 38. Dc4:, Tc4+: 39. Kh3 en Wit wint.) 37. Df5:., ef5: 38. Td7+ en Kg6: heeft Zwart geen verdediging meer. Ook bij de voort-

zetting 33....,Tc3
(i.p.v. f5?) heeft
Zwart geen winst-
kansen: 34.Dd2, h5+
35.Kq5, Dd2: 36.Td2:
Kg7 37.Td7, Tc2 38.
h3, Tc3 39.q4 enz.
32. Tc2-h2:
33. Dd1-d3+ q7-q6
34. Td8-d7 Kh7-q7

Fout zou geweest zijn:
Th2-h4+? wegens Kg4-f3!
en Wit wint!.

35. Td7-f7+
Remise door eeuwig schaak.
Een leerrijke, beiderzijds
voortreffelijk gespeelde
partij.

=====
Hieronder volgt een extra- en waardevolle bijdrage
in deze rubriek van onze geachte medewerker
Inigo van Beurden:

Onlangs ontdekte ik dat zich op de duitse te-
letext een pagina schaaknieuws bevindt. Bij onsten-
tenis van nieuws worden daar klassieke schaak-
partijen zonder commentaar gepubliceerd. Welnu,
teletext doet prettig aan. Iets vergelijkbaars
met wat hieronder volgt heb ik in mijn hele leven
nog niet gezien. Zo iets overkomt een schaakmeester
maar eenmaal in zijn leven en zelfs dan nog al-
leen wanneer zijn naam Bobby Fischer is. Opmer-
kelijk hieraan is dat het Fischer overkwam toen
hij dertien jaar was. In ieder boek, artikel of
essay over hem wordt aan deze partij als " die
beroemde partij" gememoreerd, maar afgedrukt wordt
hij nooit.

In de aflevering van " Grote Schakers " uit
de Kiebitz nr. 9 (jan-febr. '83) wordt over deze
partij opgemerkt: " In 1956 neemt hij deel aan het
derde Rosenwald-herdenkingstoernooi in New York.
In dit toernooi wint Fischer zijn beroemde partij
tegen Donald Byrne. Deze partij krijgt de eerste
schoonheidsprijs. Hans Kmoch noemt haar de partij
van de eeuw" Abusievelijk is in deze aflevering
een partij tegen R.Byrne in plaats van de betref-
fen party afgedrukt. Hier volgt de goede partij
met mijn commentaar:

WIT : D. Byrne.
ZWART: R. Fischer
Grünfeld-Indisch.

1. Pq1-f3	Pq8-f6
2. c2-c4	g7-g6
3. Pb1-c3	Lf8-g7
4. d2-d4	0-0
5. Lc1-f4	d7-d5

5., d6 zou konings-
indisch zijn geweest. Het
is opmerkelijk dat Fis-
cher niet op de "Rêti-
systeem" uitnodigingen,
die Byrne aanvankelijk
maakt, ingaat, maar rus-
tig afwacht totdat -
met verwisseling van
zetten- de "Grünfeld"
op het bord gekomen is.
Normaal wordt nu 6.e3
gespeeld maar Byrne
dekt zijn pion op een an-
dere manier:

6. Dd1-b3	d5xc4
7. Db3xc4	c7-c6

Dit is beter dan 7....,
Pc6 want dan biedt 8.d5
veel perspectief aan wit.

8. e2-e4 Om d4-d5 voor
te bereiden.

8., Pb8-d7
9. Ta1-d1 Zie vorige op-
merking. Misschien was
9. Le2 veiliger. Zwart
gaat onder meer verlie-
zen omdat hij niet tot de
rochade komt.

9.	Pd7-b6
10. Dc4-c5	Lc8-g4
11. Lf4-g5 ?	Wit speelt deze zet om Pf6 te pennen, zodat de d-pion nog krach- tiger kan doorstoten. Nu heeft zwart echter een schitterende zet achter de hand:
11.	Pb6 - a4 !

Diagram na: 11...., Pa4!

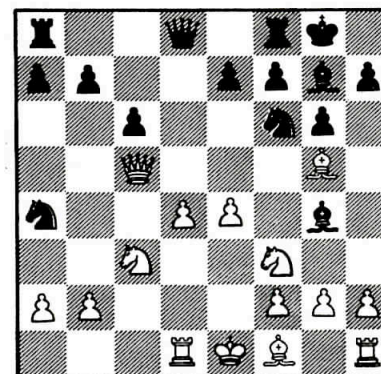

Wit mag dit offer niet
aannemen: 12 Pxd4, Pxe4!
en nu zijn er verschil-
lende mogelijkheden:

I. 13.Dxe7, Da5+ 14.Pc3,
Lxf3 15.gxf3, Pxg5 etc.

II. 13.Lxe7, Tfe8 14.Lxd8
(het minst slecht) Pxc5+
15.Ld2, Pxa4 etc.

III. 13.Dc1, Da5+ 14.Pc3
Lxf3 15.gxf3, Pxg5 etc.

In alle gevallen blijft de witte stelling volkomen ontwricht achter.

12. Dc5-d3 Pa4xc3
13. b2xc3 Pf6xe4!
14. Lg5xe7 Dd8-b6
15. Lf1-c4?

Nemen op f8 mocht niet, bijvoorbeeld:

15. Lxf8, Lxf8! 16. Dc1,
Pxc3 17. Td3 (niet 17.
Dxd3? en 17..., Lb4) Lb4
en 18..., Te8 met fatale
gevolgen voor wit. Met
de textzet wil wit de
rochade voorbereiden
maar dit kost hem nog
een pion.

15. Pe4xc3
Wit mag niet terugnemen:
16. Dxc3, Tfe8 17. Da3,
Dc7 en de loper zal al-
tijd verloren gaan. Lang-
zamerhand zal Byrne zich
zijn gaan afvragen wie dat
kereltje tegenover hem
eigenlijk was, maar :
dames, heren opgelet, nu
komt pas de echte pret!!

16. Le7-c5 Tf8-e8+
Dag Rochade!
17. Ke1-f1 Lg4-e6?!

Een dameoffer als donderslag bij heldere hemel. Wanneer men de stelling na de zeventiende zet goed bekijkt, kan men zeven zetten vooruit rekenen en krijgt zwart voor

zijn dame een toren, twee lopers en een pion. De winst lijkt dan nog heel ver, maar intuïtief kiest zwart voor dit "offer", mede omdat wits toren op h1 geen glansrijke carrière beschoren lijkt te zijn.

18. Lc5xb6 Le6xc4+
19. Kf1-g1 Pc3-e2+
20. Kg1-f1 Pe2xd4+
De heer Fischer verzilverd zijn dame.
21. Kf1-g1 Pd4-e2+
22. Kg1-f1 Pe2-c3+
23. Kf1-g1 a7xb6

De pointe van zwarts combinatie. Wit kan zijn toren op d1 niet dekken (23. Dc1? Pe2+)

24. Dc3-b4 Ta8-a4
25. Db4xb6

Zelfs de loper blijft behouden, en wit kan zijn toren niet alsnog dekken met 25. Dd6, immers: 25...., Txa2 26. Dd7, Tee2 27. Dd8+ (uitstel) Lf8 28. Tf1, Tec1 29. Te1 (er dreigde Pe2 mat) Txf2 etc

25. Pc3xd1
26. h2-h3 Lucht !
26. Ta4xa2
27. Kg1-h2 Pd1xf2
28. Th1-e1 Er is niets
beters.
28. Te8xe1

29. Db6-d8+
Met deze zet probeert wit de zwarte loper te inactiveren, maar echte redding is er niet meer.

29. Lg7-f8
30. Pf3xe1 Lc4-d5
31. Pe1-f3 Pf2-e4
32. Dd8-b8 b7-b5
33. h3-h4 h7-h5
34. Pf3-e5 Kg8-g7!

Weliswaar is deze zet voor de hand liggend, maar ze leidt regelrecht tot winst. Wit moet zijn koning spelen om zijn paard te "ontzetten". Er dreigt namelijk 35...., Ld6! (36. De8, Le6!) 35. Kh3 is niet goed wegens 35... Le6+ en de koning moet weer terug. Dus doet wit:

35. Kh2-g1
NU VOLGT MAT IN ZEVEN!
=====

35. Lf8-c5+
36. Kg1-f1 (36. Kh1?,
Pg3+ 37. Kh2, Txg2+etc.)
36. Pe4-g3+
37. Kf1-e1 Lc5-b4+
38. Ke1-d1 Ld5-b3
39. Ke1-c1 Pg3-e2+

Het paard wordt er zo even bijgehaald om dadelijk veld b1 af te schermen.

40. Kc1-b1 Pe2-c3+

41. Kb1-c1 Ta2-c2

EN MAT; u kunt nu een hāp̄jē valium nemen. Eens te meer laat Fischer hier zijn fabelachtig talent zien in het oplossen van schijnbaar onoverkomenlijke moeilijkheden. Illustreerend in dit verband is een herinnering die Pachmann in een autobiografisch boek ophaalt. Pachmann speelde eens in een toernooi waarin ook Fischer speelde. Hij had net een nieuwe schitterende variant van het siciliaans gevonden met een stukoffer. Hij nam nu Fischer - die per slot van rekening nog maar een king was, - nietwaar?- mee naar zijn kamer en toverde hem de variant voor. "Schitterend, schitterend" zei Bobby, schijnbaar razend enthousiast, ging naar zijn eigen kamer, onderzocht de variant en had prompt een vernietigende weerlegging gevonden, die hij in zijn agenda noteerde met de opmerking: "spelen tegen Pachmann".

Dat het bovenstaande dame-offer na ruim

twintig zetten tot winst leidde heeft Fischer natuurlijk niet vooruit kunnen berekenen, dat is onvoorstelbare intuïtie.

In zijn vereniging van esthetische schoonheid en onnarekenbare dwingende noodzakelijkheid is bovengestane partij slechts te vergelijken met een

FUGA VAN BACH.

In 1976 wordt Fischer, omdat hij al drie jaar niet meer gespeeld heeft door de FIDE van de ELO-lijst geschrapt met een rating van 2780, de hoogste ooit door iemand bereikt.

Het kan verkeren.

I.v.B.

Naschrift:

Met zeer groot vakmanschap heeft Inigo deze partij geanalyseerd. Alle lof!. Hij is de stille harde werker op de achtergrond, die een grote inbreng aan de Kiebitz levert.

Wat de muzikale vergelijking van vorenstaande partij betreft, heb ik meer de neiging - gezien de systematische opbouw die tot een MAT CLIMAX voert - te denken aan de

BOLERO VAN RAVEL.

D.W.

IK ZAL OOK EENS EEN NIEUW
LID MEEBRENGEN.

eerste nederlandse cement industrie

...en dat willen we blijven!

eerste
nederlandse
cement
industrie nv

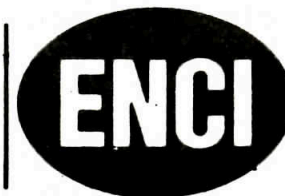

Lage Kanaaldijk 115
6212 NA Maastricht
telefoon 043-845555

MAG IK EVEN !? ... door Nico Hougardy.

Zo langzamenhand zie ik het dagen voor M.S.V.; na een lange periode van impasse beginnen de tekenen van herstel zich te manifesteren.

Als we alles nu eens op een rijtje zetten komen we tot de volgende conclusie :

- De verkassing van "De Keigel" naar het "Atrium" blijkt een goede keus te zijn geweest. (Schrijver dezès: ik heb daar jaren voor gepleit en inder-tijd het voorbeeld gegeven door met de MSV-jeugd te verhuizen naar 't Atrium.

- De cursus voor beginners verloopt prima. Ik heb de indruk dat veel cursisten zich al thuis gaan voelen. (Voor dit indertijd genomen initiatief ver-dient het huidig bestuur een grote pluim.) Een vervolgcursus moet tot de mogelijkheden behoren!.

- Als ik dit schrijf daagt het degradatiespook voor het eerste team. Laten we hopen dat deze wrange kelk aan ons voorbij gaat. Mocht het onver-hoopt toch geschieden, dan zullen we met z'n al-len moeten knokken om terug te komen; ik zal mijn uiterste best doen, zowel met mijn schaak- als organisatie capaciteiten.

- Wij kunnen mensen als Inigo van Beurden, Dick Walravens en Jan Günther niet genoeg bedanken voor hun geweldige inzet om M.S.V. te behoeden voor een catastrofe.

Het komend seizoen zal ik de jeugdzaken gaan be-hartigen, zodat Wil Wijsen de gelegenheid krijgt zich zowel voor de interne- als voor de externe competitie in te zetten.

Ik wil dan ook besluiten met een beroep te doen op alle leden - jong en oud - zich optimaal in te zetten voor onze schaakvereniging. Vooral men-

sen die op papier lid zijn: kom regelmatig naar de clubavond en speel mee in de clubcompetitie, uw komst is gewenst.

Aan de nieuwe gezichten in onze vereniging zou ik het verzoek willen richten om kritiek te leveren op zaken welke naar uw mening niet korrek zijn: daar leren we van.

W.g.

N.J.Hougardy.

Hartelijk bedankt Nico voor het weergeven van je spontane visie op het M.S.V.-gebeuren. Het bestuur zal doorgaan totdat we het vooropgezette doel be-reikt hebben.

D.W.

MAG IK EVEN !? ... door Kees Muris.

Geachte redactie,

Medio november '83 werd ik via het publicatie-bord op het kantoor waar ik werk attend gemaakt op de mogelijkheid een schaakcursus te volgen en omdat mij dat leuke vrije tijdsbesteding leek ben ik samen met mijn vriend Hubert Braeken aan deze cursus gaan deelnemen.

Ik had nog nooit geschaakt en wist bijvoorbeeld niet eens dat je zowel de witte als de zwarte vlakken kon gebruiken.

Na een kennismakingsavond werd onder leiding van de heer Hougardy gestart met wel zo 'n 17 deel-nemers. Onze instructeur Hougardy verstaat de

kunst op een tamelijk korte termijn iedereen de schaakkunst bij te brengen.

Het schaakniveau wordt steeds hoger waardoor de interesse toeneemt.

De dinsdagavond is voor mij echt een avond waar ik steeds naar uitkijk! Het spelen in clubverband trekt mij aan en ik heb al twee partijen in de interne competitie gewonnen.

De organisatie en gezelligheid vind ik prima en ben zo in de ban geraakt van het schaken, dat ik schaakboekjes en een schaakcomputer heb aangeschaft.

Tevens hebben Hubert en ik er een gewoonte van gemaakt één avond per week een partijtje te schaken.

De afstand van Meerssen naar het Atrium vinden wij geen enkel bezwaar. In de toekomst hoop ik zelfs aan de competitie voor de Li.S.B. mee te kunnen doen.

Mijn grootste wens is dat ik nog lang plezier aan deze sport mag beleven en mijn zoontje ook belangstelling zal tonen in de toekomst.

W.g.

Kees Muris.

Beste Kees, het doet ons goed dergelijke positieve reacties van onze leden te vernemen; het geeft ons een extra stimulans om op de ingeslagen weg door te gaan. Ik hoop in de toekomst meer brieven van onze leden onder deze rubriek te mogen plaatsen.

D.W.

Onze ladderwedstrijd -van Knols en Jaegers

Oplissing probleem nummer 6

1. De2 x Te8 Dh4 x Th5
2. Pd5 - e7 + P x Pe7
3. De8 x f8 + K x f8
4. Td8 MAT.

Behaalde punten:

A.van Os, W.Wijzen, D.Walravens, J.Franssen, I.van Beurden en J.Gunther allen 5 punten.
R.Schols 3½ punt.

Oplissing probleem nummer 7

1. Tf3 x f7 (Dreigt mat in 2 zetten !)
Zwart kan het mat nog 5 zetten uitstellen, b.v. 1....., a2-a1D+, of Tc5-c1+ etc. Het mat door Dxdg6+, gevolgd door Th5 MAT, kan zwart niet verhinderen.

Behaalde punten:

W.Wijzen, D.Walravens, J.Franssen, I.van Beurden en J.Gunther, allen 5 punten. A.van Os 4½ punt en R. Schols 2 punten.

Oplissing probleem nummer 8

1. Td7 Ld7:
2. Dg7:+ Pg7: (2....., Tg7+ 3. Tg7: Kh8
3. Pf6+ Kh8 4. Pf7++)
4. Pf7++

Zwart kan echter langer standhouden door de volgende voortzetting:

1. Td7, Dd7:; 2. Pd7:, Ld7:; 3. Dd3+, g6;
4. Dd7: h5:; 5. Df7:+, Tg7; 6. Tg7:+, Pg7:;
7. Db7: enz. Wit wint, maar niet op korte termijn.

=====

Behaalde aantal punten voor probleem nummer 8:

W. Wijsen, D. Walravens, I. van Beurden 5 punten.
A. van Os, J. Franssen en J. Gunther 4½ punten.
R. Schols 2 punten.

Stand na de 4de ronde - 8 problemen.

W. Wijsen	40	punten
D. Walravens	39½	"
A. van Os	39	"
I. van Beurden	38	"
J. Franssen	37½	"
R. Schols	24	"
J. Gunther	18	"

=====

Probleem nummer 9

WIT aan zet en wint.

WIT : Kg1, Td1, Te3, Pd3
pi.: a2, c2, c3, f2
f4, f7, h2

ZWART: Kb7, Ta8, Th8, Ph4
pi.: a7, b6, c6, c7
g4, h6

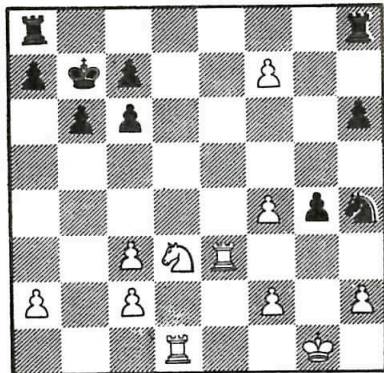

Probleem nummer 10.

WIT aan zet en wint.

WIT : Kh1, Te1, Tf4
pi.: a4 en b5

ZWART: Kh5, Dg7
pi.: b6, d6 en e7

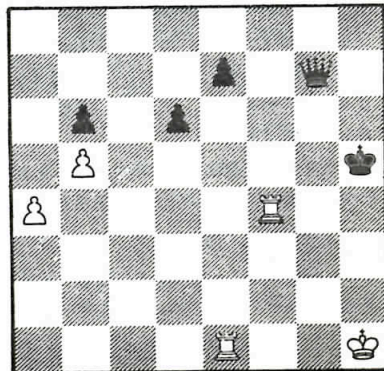

Oplossingen 4 weken na het
verschijnen van dit nummer
aan het bekende adres.

Ontspan U met

Schaken in de omgeving !

WAT DOET U VOOR DE VERENIGING ?

- KOM TROUW OP DE CLUBAVOND
- SPEEL MEE IN DE COMPETITIE
- WERK MEE AAN DE VERENIGING
- HELP HET BESTUUR

EN

WERF EENS EEN LID

GRIJP DE TELEFOON OF SCHRIJF AAN HET
CLUBBLAD DE KIEBITZ



voor HOTEL BEMIDDELING

- ▶ CONGRESSSEN
- ▶ VERGADERINGEN
- ▶ GROEPSBEZOeken
- ▶ WEEKEND ARRANGEMENTEN
- ▶ TOERISTISCHE INFORMATIE

MAASTRICHT

vissersmaas 4-6, 6211EV maastricht, tel. (043) 19363 / 12814